中央日報

社址南京新街口北　電報掛號一一三五

登記證 中字第一七八號 警字第一〇八八號

第二千九百八十六號　今日三大張　每份售洋三分五

周補天 竺瑞珠 結婚啓事

補天瑞珠承周開曦陳引舟兩先生介紹並得雙方家長同意於本年四月二十七日訂婚茲定十月十日下午四時假寧波旅京同鄉會大禮堂舉行結婚典禮即晚六時在該會潔治喜筵恭請雙方親友屆時光臨諸希公鑒恕不另柬

通訊處　周補天　中央黨部組織部普通黨務科　電話二三一五四七

淮海路一百四十四號　電話二三〇六一

竺瑞珠　淮海路一百十四號　電話二四八一九

北平市財政局外一區土地登記公告　第二二五號

查本市土地登記已於本年八月一日自外一區施行現在外一區地籍測量業已完竣依照北平市土地登記施行細則第三條之規定應即舉辦土地登記茲定於本年十月一日為該區第一次土地登記開始聲請日期除呈報市政府備案外合亟公告週知仰該區界內各土地權利業主務於六個月之法定期間內來局聲請登記以便發給權利書狀事關確定產權切勿觀望自誤此佈

中華民國二十五年九月三十日

盛質痴鑒

自得甯幽濤兩度來甯至中央醫院探訪均未相值家中萬分懸念寢食不安且諸事待理即日再赴滬至康庭兩處詢問見報望火速言旋並先期電知千萬勿誤　靜濤

盛周兒覽

自汝為店中赴往路口收款後迄今數日未見歸來生死莫卜使我日夜焦急懸念不安望見報後即速回店或來信告知地址以慰我心　叶陳氏字

婦女共鳴　月刊第五卷第九期

每月評話——「九一八」五週年……石音

舊妻與新夫……所非

禁女教員燙髮塗脂……古然

從選舉現狀說到婦女應有的選舉努力……恨恨

法西主義與婦女……白雲

美國婦女在新聞界……胡青譯

服用雲紗拷綢是下流化的麼？……陳婉慈

墮胎問題之研究……譚吉華

一九三六年的女子教育（漫畫）……宛青

史料——中國婦運史略（續）……開劍譯

科學——婦女消息

實生活——做頑童的老師……何生

文藝——希眞（短篇小說）……雨竹

文廟公園之夜（詩）……長庚

劫後（中篇小說）……張宛青

奮鬥的母親（長篇創作）……牛春野

社址：南京成賢街六十三號　售處：全國各大書坊　定價：全年一元　每冊一角

行政研究　創刊號出版

每月刊行一次　行政院行政效率研究會編

行政研究刊行的意義……翁文灝

我的行政經驗與感想……蔣廷黻

新政的透視和展望……張銳

地方財政與地方新政……吳景超

研究行政督察專員制度……陳之邁

事務官之保障及懲戒彈劾……陶天南

鄒平定縣等地考察印象記……馬博厂

現代都市法律地位之觀察……張金鑑

公醫制度……金寶善

集中購辦組織及物品分類……孫澄方

專載：訴願的兩個問題……吳子雋

山東省之經濟建設……張鴻烈

公務員修養與行政效率……孟廣澎

第六屆世界地方行政會議報告書撮要……姚定塵　石冲白

專員制度之研究……楊適生

書評：美國政府手冊……向傳道　英國吏治浪漫史……謝廷式

十七世紀以來之英印吏治

行政改革消息

日報期刊行政參考資料索引

編後記

零售壹角伍分郵費在外　訂閱全年一元郵費五角八分　代售代訂處各地郵局書店及各大學校　歡迎商接訂閱

中國航空公司　航空最速　載客運郵寄貨

滬漢漢渝段每日飛行

渝蓉段

渝筑段　星期一二六來回

滬蓉快班　星期二四五西上　三六東下

滬平線每日飛行

滬粵線　星期二四六南下　三五日北上

歐亞航空公司

逢星期二由京　鄭州、北平　西安、寧夏　蘭州、包頭　成都、昆明

逢星期四日由京開滬

南京辦事處　地址中山路新街口十一號　電話二二一七四　二二九六一

中央時事週報

第五卷第卅八期　十月三日出版

這一週：國聯會與意大利（炎）　法郎減低幣價（炎）　選舉雜感（轉載本報社評）

所得稅之理論與實施……陳主懋

英國經濟情形之概觀……熊韻鍔

輿國之印途……米子

前賤度民階級之近狀……哲菴

本年香港對外貿易之概狀……陶菴

國民經濟建設的理論與實施（續）……葛毅卿

一週間國內外大事述要……亮轄

一週間之經濟……悔轄

僑訊……僑務委員會

時事日誌……記者

最近中外新書簡訊……中央圖書館

花隨人聖盦摭憶……秋岳

（一）記岑煊，綜合近人所記，較以岑自著年譜，以傳其人。（二）錄容齋隨筆中數則，論洪景盧之意。

中央時事週報每星期六出版　訂報處南京中央日報社發行課

定價表（廿二年七月重訂）

訂購辦法	冊數	國內及日本	蒙古新疆西藏	香港澳門	國外
零售	一冊	五分			
預定半年	二十五冊	一元二角	一元九角	二元二角	
預定全年	五十冊	二元三角	二元八角	四元四角	七元

報費（郵費在內）

南京新街口中央日報社發行

默君詩草出版

張默君先生少承家學，嗜聲詩，所作自紓性靈，清剛中骨，雄奇瑰麗，卓爾不羣，蓋於近代詩壇，獨樹一幟，匪僅於湖湘詩派負開繼之重任也，近先生應友好之請，訂廿餘年所為詩，保存一百餘篇，題曰白華草堂詩，并以典試京汴閩中諸什，題曰玉尺樓詩，都為一巨冊，海內權宗陳散原陳石遺諸老，皆有長序彌致推許，木板精刊，用上等連史紙印行，由本報發行課及各地商務印書館代售，初印業經售罄，茲續印出書，每冊售銀一元，外埠另加掛號郵費一角二分

寄售處　本報及南京商務印書館　華文書局　上海蟫隱廬　中國書店　杭州抱經堂　北平修綆堂

首都清潔所

欲求居室清潔請委託

▲地址新街口國貨大樓三樓三〇九號　▲電話二三八二五號

工作要類：房屋消毒噴殺蚊虫。洗揩玻璃精擦銅器。地板上臘電機吸塵。吸洗地毯油漆粉刷。

余同甲先生治喪處啓事

敬啓者前河南教育廳長北平中國大學副校長余同甲先生負笈法比卓然學問為世推重生平致力教育事業垂十餘年手植桃李遍滿南北茲因國難家愁致疾遽于本月四日歿于中央醫院子克任聞電來京奔喪一切善後事宜均屬措同人等公議設立治喪處協助料理喪葬凡與余先生生前有交誼者諒表同情篤念情誼慨義助伸死者可以心安生者有所存活則仁風所被遐邇同欽矣謹啓　余同甲先生治喪處設在花牌樓大華飯店四十號　電話二三二九〇

新京汽車行　新車出租

價目照舊　隨叫隨到

電話　22220　21915

本報國慶增刊歡迎委登廣告啓事

本年國慶日本報擬增刊一大張藉資紀念除以半張刊載黨國名人之讜論題詞外其餘半張為廣告地位各界倘於是日在本刊登載廣告收效必更宏大特先露佈歡迎預定

陳耀東律師事務所通告

陳律師已自歐洲返國自即日起照常執行律務此啓

事務所新址中山東路碑亭巷廿六號樓上　電話一三八〇九號

津浦鐵路車務訓練班招生廣告

學額：七十五名　資格：十八歲以上三十歲以下之男子須有公立或已立案之私立高中畢業領有證書者　科目：分筆試與面試兩種筆試錄取後再面試　筆試：黨義；國文；英文；算術；常識（包括中國史地）　手續：考生須親向各報名地點呈繳畢業證書最近四寸半身脫帽紙相片四張報名費一元　報名日期：自十月五日起十月十五日止　報名地點：南京：下關本路中山碼頭營業所　天津：東馬路本路營業所　北平：西閘老胡同鐵道部立交通大學　考試日期：筆試十月十八日面試在筆試發榜後第二日　考試地點：報名時通知　費用：除書籍講義費免收外膳宿制服等概各自理　待遇：三個月畢業後由本路依照畢業考試等級次第派赴段站試用月給生活費二十元廿四元遇缺補實改支月薪自二十八元起　附註：函索詳章須附郵一分可向上列報名處索寄

津浦鐵路減低棉花運價廣告　第一〇三二號

本路為減輕貨商負担流暢棉花運輸起見經與京滬滬杭甬路會訂普通暨粗劣棉花下行整車聯運特價辦法呈奉鐵道部核准定自本年十月一日起試辦六個月茲將該項特價辦法摘要開列於后　㊀津浦路段內運程在三百公里以內者減百分之十五在三百零一公里至六百公里以內者減百分之二十在六百零一公里及以上者減百分之三十均照各該項棉花原訂等級之普通運價折算其由天津起運直達浦口者並仍按八百公里運價折算　㊁京滬滬杭甬路段內律照各該項棉花原定等級之普通運價核減百分之二十　㊂上項特價仍適用聯運遞遠遞減辦法　㊃凡由外路聯運津浦路至京滬滬杭甬路沿線各站之整車普通暨粗劣棉花律適用上項特價

訓練總監部審定　步兵操典第一部說明　王俊著

步兵操典草案第一部，業經訓練總監部呈准頒佈施行在案，實為軍人不可不讀之武經，前經陸軍步兵學校教育長王俊　本生平帶兵作戰教育之經驗，逐條詮譯，闡發蘊義，編成「步兵操典草案第一部說明」一書，實為空前偉著，當此國際風雲日急，非修武無以圖存，非精研操典無以建軍，非熟讀操典說明，無以了解操典，用再續版，書存無多，欲購從速。每本實價國幣三角（外埠函購每本另加寄費一分半掛號一角二分）總代售處南京軍用圖書社武學書局共和書局拔提書局及各省分局　陸軍步兵學校出版部分售處南京湯國道侯家

實業部月刊

實際問題之檢討　統計資料之總滙

第一卷第六期要目

實業書報（二十四幅）

中國國際收支平衡之研究

國防與國際關係

燃料與國防之關係

國民經濟建設運動中之農村經濟問題

國民經濟建設的中心問題

中國酸性白土之發現及其研究

工業分類之研究

鉛之提煉與用途

獸骨利用及設廠問題

山東驢馬及騾之研究

創造中國人造絲企業之芻議

人造絲之新製造法

世界羊毛的消費

荷印之茶業

實業消息

實業論文索引

統計資料

余秋　朱先燈　魏爾納　餘生　會伯良　貝像　吳覺農　物價統計

立侠　顧石巨　孫嘯鳳　青應飛　陳救備　唐啓賢　陶思瑞

定價：每期一角　全年一元二角　實業部總務司第四科

實業部印行

科學的中國

八卷七期（十月一日出版）

科學進步與物質觀念

桐油

訓練空中鬥士之借鏡

牛痘苗之製法

攝影機中之無線電機

由農田至工廠

山的生理學

預定：全年三元　半年一元六角

代售：全國各大書局　代訂：全國各地郵局

訂閱處：中國科學化運動協會　南京蘭園十二號

財政部公告　直字第一六七號

案查公務人員薪給報酬所得稅及公債利息所得稅，業奉國民政府明令，定於二十五年十月一日起徵。茲將各重要事項，公告於左：一，稅率　公務人員薪給報酬之所得，按照所得稅暫行條例第五條之規定，分別計算課稅。公債利息之所得，按照同條例第六條規定課稅。二，扣繳　公務人員薪給報酬所得稅款，由直接支付之機關長官按月代為扣繳。公債利息所得稅款，由付息機關業務負責人於結算息金申報時，代為扣繳。三，完納　扣繳機關，將所扣稅款，向中央銀行或其所委託之中交銀行郵政儲金滙業局或其他代收稅款機關繳納，並掣取收據。除分別函令辦理外，此佈。

中華民國二十五年九月　日

部長孔祥熙

財政部公告　所字第一六八號

查存款利息所得稅開徵日期，業經公告在案。茲據各地銀錢業公會呈稱此項扣繳手續特殊，時間迫促各地分支行未能一律如期準備，請予展期開徵等語，核其所陳尚屬實情，茲准展至二十六年一月一日開徵。除批示並呈院轉呈國民政府備案外，特此公告。

中華民國二十五年十月二日　部長孔祥熙

陸軍第廿六軍駐京辦事處　第四十四師駐京通訊處　獨立第四旅駐京通訊處　遷移啓事

本處自十月一日由四條巷樹德里舊址遷至淮海路韜園十四號　電話仍用二一六五九號

專科以上學校畢業生就業訓導班通告

本班招收學員分期訓導辦法及錄取第一二兩期正備取各學員姓名業經通告在案茲查第一期正取各學員除高等考試及格與因有職業聲請剔除及未參與體格檢查者應予除名外茲將已受體格檢查合格各學員姓名公布於下

▲計開

吳志慎　張炳文　暴繩武　邱子嵐　汪浩　周國唐　夏汝衛　周廷濟　壽舉衛　任源遠　陸景龍　王效義　吳天鵬　李可瑞　劉子鯤　周　賴柳演　侯慶鵠　徐興許　侯玉昌　東啓耀　劉德民　譚恩熹　戴能杰　王席珍　錢聿禎　殷問強　陳明鑑　牛步寬　傳永福

丁兆南　夏澄北　劉光瓊　蕭志陶　尹君塞　程世驥　吳松久　傅競雄　郭兆麟　李玉爆　張尚德　楊恩澤　魏馬圖　邱兆驥　陸徵恆　翟政　劉定宇　賈蔭清　辛學賢　莊廷獻　關寶昌　趙侯封　汪經略　孫寅　王圻昌　萬子煒　廖惠如　士妙容　林家輝

葛繩陸　王開嵩　史麟祥　劉祚周　鄭鳳鈞　廖克動　張俊　侯煥章　周學德　胡友三　柯武韶　查厚增　馮官錦　陳鴻鈞　朱震　羅國華　曹際葵　焦化成　王有熊　沈毅　鄭公權　安法天　楊金還　陳成章　劉鏜　鍾強　鄭遵　葉猛可　唐茂如

鄭漢陽　陳位凝　呂基漢　龐揚武　甘乾信　趙鑑　李原培　蔣漢宗　王化　陳代基　梁樹祥　玉增榮　葉自一　馬弘緒　朱漱石　范廣銓　張廣肅　劉懷儒　楊景長　張承烈　閻福山　遲振華　李秀粒　陳璧　馬占和　陳浩然　吳師循　王瑞新　廖登明

程玉瑛　黃存馨　滕祥聲　梁佐衛　熊興周　周宜　何宏道　錢雲助　黃景福　劉毓英　陳玉球　張長崧　林應彥　汪克廷　高志行　陶步鶩　吳國禎　饒琪　卜應祥　常麟　陳兆信　龍之鴻　凌熙颺　劉人炯　丁國幹　朱歡民　曹傳馥　周煒曾　劉樹平

陳爲玉　雷宏聲　楊德修　張盛元　周祖鈞　王慶和　李文垣　朱舜章　黃惠源　何榮照　白懋勳　范存道　陳成清　廣杏林　翁士傑　黃文彬　杜遵政　林我鈴　土安國　汪兆成　孔心秋　李逢春　畢仲英　王嗣曾　程魁棟　程文實　朱學勤　林倫瑞　朱唱一

許本善　褚保宗　王立言　談錫珊　楊直　高崇禮　趙澤新　王能澤　姚蘋　吳熊章　張守本　林康民　劉湘　楊克強　林夢熊　林桐森　劉錫瑞　林豫　梁顯晉　吳覺成　郝嘉忱　郭獄嵩　白寶珊　耿錫典　田際康　吳常煦　姚寶德　花世溥　李崇

周秉坦　吳鐵輝　吳炳勳　劉裕坤　馬良冀　王澤民　朱鵬　劉國賢　張鶴松　陸垓　陳晉　蕭師道　余國球　宋達材　姚藻　忻眉壽　趙金亭　姚裕瀚　李才智　朱炎文　宋萬鈞　閻士龍　李桂生　楊名時　梅卿　石紹泉　江秉鐸　戴昭

許本感　李士林　七人應於本月七日來校赴指定醫院經詳細檢查體格後再行核定▲再所有已經剔除正取缺額准以下列第一期備取各學員遞補

王慶瑞　任心力　李蘭言　魏景泰　夏永澤　陳立　王士坤　姚兆如　王翠玕　胡允文　宗鎮金　葉建得　梁樹聲　董振銘　陳偉美　朱良樹　王之悰　汪占辛　吳槐林　吳方鈞

朱壽　孟嵩耀　侯慶督　馬庭新　朱維治　馬國淮　龍騰鈞　仇志樑　陳德輝　胡如儒　華乃松　靳以助　湯自智　王瑞佳　吳洪祖　楊繩元　吳淑冕　屈仲泰　吳維耀　劉廷幹

楊藻章　吳敬業　孟淑範　田玉山　陳世藻　宋德明　林潔　侍慕蘭　張矯　何克俊　趙忠衡　葛延年　吳永基　戚鷗華　龔勝梅　蔣樟根　劉肇東　潘景洵　崔顯球　王士敏

王申懷　柴雲峯　魏元起　畢熙民　賀明元　郝紹祖　賀袁然　孟雄飛　原孝樑　史立熙　楊訓勳　王立金　馮家珍　宋玉海　徐巽行　雷振　呂玉墀　陳福常　段湘蓀　王恩增

張魯山　王潤民　郭克明　王玉書　熊鑄　賈盛齡　馬榮標　孫梁　徐希元　朱嘯蒼　周潤庠　劉光舉　陳鎔　劉興曙　吳烺　林經紹　張兆慶　紀賢鵬　馬蔭軒　孫光祥

▲上列各學員限十月九日向中央政治學校報到入學（先期來校領取入學須知）逾限不到者即行除名▲又上屆錄取第一期正取學員

▲計開

范鍾鎏　丁需詳　何中極　殷作人　傅兆麟　傳治平　李樹昌

郭秀瑩　喩逵建　何從容　陸徽五　王允沛　趙玉珍　田金生

方至剛　張秉孫　石晶　施澤　朱元光　周簡文　侯傳臣　孫玉琴　蕭學海

鄭學成　王雄飛　王玉珂　廖品椿　玉魁文　陳培元　齊恩芳　毛端重　劉哲

鍾平山　林承志　鞠文蓮　謝振甲　馬萬田　朱同鉌　郭其光　楊叔榮　屈士鏷

丁鴻賓　葉光晉　袁裕成　郭秀岩　陳逃廣　楊毓暢　李獻策　熊佩芬　周信良　朱一桂　吳承勳　黃燦章　黃璧書　袁邃涵　孫家伶　連實彝　閻受恩　江次淮　周徵翔　邱石麒　蘇景泉　謝葛民　陳振東　張霞如　宋則要　蘇鴻弼　蔣春芳　徐慶安　戴鉅章　汪寅人

劉延閣　焦宗華　吳之漢　汪源　楊耀先　王文德　郭繼賢　周華國　金鶴鳴　姚佐新　歐陽誠　謝保詹　盧述堯　孫如砥　何秀　孫鼎禾　郭其障　張學窶　潘健　周鴻圖　馮晬　斯繼唐　劉達倫　石之瑛　王鑄　陶正煒　孫瑞荃　羅德善　蓋崇元　業森

高謙　葆煦　楊珍瑛　李洪烈　潘榮新　王有富　李漢銘　任光甲　葉德均　南登岱　石安吉　孫家偉　朱國華　蔡文玉　董錫潛　耿倬雲　張鍾琛　牟塘　王樹棠　夏鍾秀　向大年　高元醫　吳達　朱本漢　袁有爲　丁仲璧　章惲震　蔡文韶　劉秀貞　陳恕　王孚

劉安素　王一方　韓克敦　曾仲徒　沈美德　杜繼周　馮方偉　甄則宇　王琳元　馮慰辰　樓國威　陳獻能　宋慶漣　費德垣　唐樹勛　曹振沅　李濂　李崇　朱詠葵　朱瑜　余仲德　張葆貞　仇其淵　張福榮　田景齣　王在和　王奎珍　周維楨　陳書貽　葉元富　何建陞

周星樞　胡健農　徐士敏　鄺仲興　陳蹈善　伍翰章　丁作超　郝履中　劉念華　吳鎮西　孫以堅　鄭克鏘　吳名揚　錢翠屏　胡吉標　丘華　劉子峨　張祖良　楊寶源　陳長蔭　羅雲　柏漢雲　胡國治　徐文華　晏繼志　嚴恭慶　吳明現　鄭國智　孔憲賡　李訓民

上列備取被補各學員統限於十月二十三日以前來京二十四日在本班舉行體格檢查合格者即於二十五日入校特此通告

蘇州風景區住宅召租

本行在蘇州城內五卅路購地十數畝建築最新式單雙開間洋房二十餘幢行將落成其地緊鄰公園空氣軒敞地位適居蘇城中心交通便利加之每宅各有園圃花木扶疏至衛生設備如浴室熱水汀等一應俱全餘屋無多欲租者請從速向敝行經租處接洽可也

蘇州金城銀行經租處啓

交通部招考附屬機關會計員通告

一，宗旨　本部爲愼選會計人才起見，特會同主計處舉行本部附屬機關會計人員考試以便隨時派往附屬機關辦理會計事務　二，名額　六十名　三，資格（甲）高中商科畢業或相當商科專門學校畢業（乙）高中畢業在政府或商業機關辦理會計事務有二年以上之經驗並[illegible]者（丙）高中畢業之同等學力經檢定考試及格者　四，投考手續　凡志願投考者填具履歷向南京本部會計處報名並繳本人四寸半身相片二張，各項應考資格證明文件及報名費一元　五，報名考試日期及地點　報名自十月八日起至十月二十日止考試自十一月七日起至十一月八日止假南京考試院舉行　六，考試科目（甲）筆試㊀國文㊁黨義㊂會計學㊃會計法規㊄珠算㊅書法（乙）口試　七，待遇　錄取各員俟本部附屬機關會計人員有缺額時儘先按照錄取名次分派任用月薪三十二元起至六十二元止其成績核給到差實習兩個月實習期內支半薪　八，揭曉　錄取人員姓名除在本部門首揭示外並登載京滬二處著名報紙公布

交通部會計處奉命啓

行政院修理院內柏油路及下水道工程招標廣告

本院現須修理院內柏油路及下水道工程凡具有該項工程經驗及資本並會領有南京市工務局甲等登記證書之營造廠及建築公司均可自即日起（禮拜二午前除外）帶同登記證書至本院庶務科投標定於十一月二日午前十時在本院大禮堂當衆開標特此通告

隴海鐵路管理局招標開採石渣廣告

本路在華陰石渣場開採石渣三萬公立方招標承辦凡資本充足願承包者可到鄭縣本局工務處領取標單按照規定手續繕寫同式兩分用火漆封固連同投標押款一百元限於十月十六日上午十一時以前投到本局工務處即於當日下午三時在本局當衆開標特此廣告

南京市市鐵路建築工程處爲京市鐵路購置機車招標通告

查京市鐵路現擬購置蒸汽機車一輛特招商投標定於十一月二十一日上午十時在市政府內本處當衆開標再審定得標人凡志願承辦者可自即日起向本處領取標單說明書等開列價格將標函密封於開標前投入本處標櫃特此通告

Agfa

矮克發依速固軟片

解決一切攝影難題

矮克發依速固軟片品質最佳速度極快感光寬容銀粒精細藥膜堅厚因之即初學者亦可獲得滿意之效果請即採用

矮克發照相材料最爲可靠

各大照相材料店均有出售

矮克發洋行　上海四川路二六一號

A3

燈下

忙了一天
晚間燈下的片刻
是人生最可寶貴的
這時吸一枝美妙可愛的
大前門
才不辜負了燈下的片刻

無上上品

大前門

適合各國人體質裨益各國人健康之補血健腦藥

韋廉士醫生紅色補丸

韋廉士醫生紅色補丸發明五十餘年以來其補血健腦之功環球人士莫不同深佩服其故蓋因此丸雖爲歐西醫藥科學產品而其補血健腦之功則適合各國人體質裨益各國人俾康初無二致也下面所錄係兩位緬甸人士躬自經驗之言請試一閱（一）柯盛材君　柯君係緬產華人供職於緬甸史狄爾兄弟公司近自仰光一百廿七條街十六號其寓所來書云「鄙人身體衰弱常患頭痛心跳氣脹等症屢藥罔效馴致精神萎頓生氣毫無後由友人勸服韋廉士醫生紅色補丸不久諸症悉癒康健如恆自是凡同病者余均勸服此丸以表謝意云耳」（二）龐伯紡君　龐君緬人也爲仰光市長秘書其來書云「余患消化病兩年氣脹難堪眠食俱廢作事無能打針服藥均少應驗最後試服韋廉士醫生紅色補丸體氣頓佳食健眠安各症今愈又能工作照常矣」不論君爲何等人或何許人韋廉士醫生紅色補丸均能助君恢復健康體力療君血虧腦弱早老食積痛瘋癘疾以及婦女特症請試一服而獲其益也可　各藥房皆有出售或向上海江西路四五一號韋廉士醫生藥局函購每瓶一元五角六瓶八元郵力在內

頑咳妨礙其歌唱

直至韋廉士吸入止咳片治愈其咳

施春軒夫人肖影

如有歌唱家或演說家具歌唱或演說之天才而爲咳嗽所妨礙未能盡其所長其掃興爲何如乎上海法租界華成路愼餘里一號施春軒夫人即是此等不幸歌唱家之一但彼現已不復咳嗽日能一曲繞梁矣試閱下刊伊夫施春軒君來書便可知其情形矣施君書云「內子文韻病咳頗劇以致歌難放聲近含韋廉士吸入止咳片不但咳嗽痊愈且喉潤音亮頓得社會贊譽甚感韋廉士吸入止咳片之功也」韋廉士吸入止咳片含在口中緩緩溶化即揮化一種芬芳爽適消毒治療氣體週循呼吸器官豁痰潤喉使聲音洪亮日能補喉管俾歌唱家與演說家得充分利用其聲帶而無吃力之苦焉

（4）

各藥房均有出售或向上海江西路四五一號韋廉士醫生藥局函購大瓶每瓶七角五分小瓶六角郵力免收

中央秘書處爲奉諭停止慶祝蔣副主席壽誕通告

蔣副主席素持謙恭節約之旨決不願以一人之生辰慶祝使社會多所糜費奉諭：「關於籌備十月二十九日之慶祝壽辰辦法應即停止進行」一等因除分函并通行各級黨部遵照外特此通告

步兵操典第一部之基本教練教育計劃表

王弼編著（每册定價一元二角　外埠函購每本加郵費五分）

步兵操典草案第一部全國各軍事機關均在急需推行惟關于教育計劃之要領及實施之方法尚未見及編者有鑒於此將歷年教育經驗并參考中外操典擷精類華費盡心血乃成是書本校教育長王達天先生草讀一遍認爲內容充實表解瞭然凡負有操典教練之責者如能人手一册則必有相當之裨益本書初版精印數千册頃已售罄現又再版藉作我國軍各級幹部教育之資料購者請速　總售處：南京湯山侯家塘陸軍步兵學校出版部

桑島昨由滬飛京

旋晤川越面達新訓令　不擬拜會我方各長官

奉派前來向日駐華大使川越傳遞日本政府對中日外交新訓令之日本外務省東亞局長桑島主計、前日下午乘日輪長崎丸抵滬後、即與日本駐華大使館駐滬若杉參事喜多陸軍武官、佐藤海軍武官等、作數小時之會談、聽取彼等之意見、昨(六日)晨六時偕書記官一人、由滬搭乘歐亞航空公司容克斯巨型機飛京、七時五十五分到達明故宮飛行場、日本大使館一等秘書兼駐南京總領事須磨、及陸軍副武官雨宮等多人均到機場迎接、桑島下機後、即赴首都飯店休息、旋於十時赴日使館與川越大使晤見、面達日政府之新訓令、須磨總領事亦參加會談、至午川越大使即在使館設宴招待、宴後仍繼續談話、至下午三時始畢、聞昨晚與川越大使等復作晤談、據日本大使館館員稱：桑島局長此次來京、不擬多留、俟向川越大使傳達新訓令完畢、即行返滬、亦不擬拜會我方各長官。(圖爲桑島近影)

又訊、日本駐華大使館陸軍副武官雨宮、於昨(六)日上午十時赴外交部訪謁亞洲司長高宗武、晤談數十分鐘辭去。

▲中央社上海六日電　據同盟社札幌電、廣田首相五日下午八時進北海道大學內大本營拜謁日皇、上奏中日問題發生後至派遣桑島東亞局長赴南京之經過、及日本對華根本方針內容、至九時半辭出。

華北經濟商談　據聞包括範圍甚廣

▲中央社天津六日電　駐津日總領事堀內干城六日午對記者談：關于中日合作開發華北經濟事宜、包括範圍甚廣、主要者不外鐵路公路之修築、農事之改良等項、如日本每年向美、印、埃及等國購買棉花頗多、但華北棉花亦有大量之出產、如能改良品質、日本每年可以兩萬萬元購買之、中國再以售棉所得購買日本其他商品、兩國均獲其利、至于開發華北經濟方案、較小之事業、兩國工商界資本家均可自動辦理、若鐵路之修築、以及開礦等、非一國所能獨自經營者、則兩國合力辦理之、日總領事館與駐屯軍、對經濟開發事宜、隨時交換意見、前此宋哲元在津與田代會晤、曾有商談、內容尚難發表、將來自當逐步表現事實、目前南京舉行之中日談判、桑島局長到京後、希望能獲得解決、使華北經濟開發事宜、得以迅速進行、駐津日領事館爲辦理經濟事宜、最近復調大使館書記官荻原來津、主持一切。又據日方息、日外務省東亞局長桑島擬於本月中旬來津。

日本力圖南進　閩台間謀闢航空線

▲中央社東京六日電　聞小林躋造海軍大將於就任台灣總督後、準備積極實現南進政策、其第一步驟即將外事課升爲外事部、以爲南進全部方案之控制機關、福建廣州兩地將設置外事部辦事處、與當地日領署或武官、謀取密切聯絡、以促進經濟貿易之活躍、同時台灣總督府辦事處現正在廈門、汕頭、香港等地設特派員、汕頭、香港等地之醫院、均加擴充、並在各該地增多發行日文報紙、以完成新聞情報網、廈門、台北及福州間之航空線、現正在計劃中。

▲中央社上海六日電　新任駐福州日總領事內田、六日夜車晉京、謁川越請訓、留一二日返滬、十一日赴閩履新。

陳誠今飛邕

【本報六日上海專電】香港電、陳誠定七日飛邕、晤李宗仁白崇禧、商桂省軍事善後、預定雙十節可偕白崇禧自邕飛京。

【本報六日上海專電】香港電、陳誠因天氣不佳、改期入桂、陳任務係商桂軍縮編、及促白崇禧北上。

▲中央社廣州六日電　陳誠六日對行營全體工作人員訓話、要點有六、(一)希望大家努力奉公、要明白作事與做官的分別、(二)要避免招謠、(三)作事要身體力行、以身作則、(四)不應有地域學派與原屬機關等差別觀念、(五)要解除口舌意氣之爭、(六)臨事要以慎之於始爲第一要義等語。

張發奎返江山　黃紹竑昨宴張

▲中央社杭州六日電　張發奎五日來杭訪晤黃紹竑、商洽要公、晚黃氏假中行別業歡宴張氏、邀省黨部各委員及省府各廳長作陪、六日晨張氏偕秘書朱模、乘汽車返江山防次。

傅作義返綏

王靖國抵并謁閻　宋哲元代表公畢返平

【本報六日北平專電】綏東形勢近日益緊張、王英李守信匪部積極準備以圖一逞、某方坦克車裝甲車汽車等、由承德運抵嘉卜寺、傅作義日內赴集寧旗下營等地視察。

▲中央社歸化六日電　傅作義王靖國巡視綏南各縣竣事、六日傅由卓資山返省、王由涼城轉并謁閻錫山。

▲中央社太原六日電　王靖國六日晚由綏抵并、即謁閻錫山、報告視察經過情況、並稟務事。

▲又電　宋哲元代表劉竹生李見哉、日前來并有所公幹、現已公畢、定明日離并返平。

【本報六日北平專電】包悅卿電德王辭平辦事處長、已邀准、由趙匯川繼任、趙上月杪赴嘉卜寺謁德王報告。

第四路軍軍事考察團　昨由港北來

【本報六日上海專電】香港電、四路軍軍事考察團黃任寰、張達、黃延楨等、六日晨乘胡佛總統輪北上、尚有團員十餘人暫緩出發、又粵省東南西北中五區綏靖公署、奉令撤銷。

▲中央社香港六日電　張達黃任寰等、六日晨七時由港乘胡佛總統輪北上、繆培南李振球原擬偕張達等北上、旋因事中止。

▲又電　新任粵第九區行政專員黃強、五日由滬抵港、六日入粵履新。

蔣院長電邀鄒魯來京

【本報六日上海專電】香港電、蔣委員長六日電邀鄒魯赴京。

防止路運走私總稽查處遷津

昨經孔財長批准　兩關舞弊說財部甚注意

孔財長爲增加緝私效率、昨(六)日已批准防止路運走私總稽查處、由京遷津、該處刻正遵令辦理北遷手續、短期內可實行、報載津秦兩海關發現大舞弊案、財政部極注意、已飭由總稅務司澈查、前奉命赴平接洽緝私事件之財政部參事李青選、昨晨隨孔財長自滬抵京、據語記者、關於清理冀察私貨事、經本人將在平所商詳情、歸陳部長、經部審核後、頃已電復冀察當局、因尚未完全確定、故暫難將內容發表、另據記者探悉、將來上項清理私貨手續、將仍由海關辦理、各方不主張另設委員會。

▲中央社天津六日電　新任津海關稅務司梅維亮定十四日起正式接事、前任許禮雅二十二日晉京、就金陵關稅務司。

日人鮎川赴唐山考察　盛傳開灤出賣之際

▲中央社上海六日電　同盟社津電、日產業公司社長鮎川義介五日抵津、六日赴唐山考察開灤煤礦、現在盛傳開灤煤礦出賣之際、鮎川此行頗堪注目、然鮎川語人：日本產業公司、決無在華北爲事業等事云云。

九龍居民被迫遷居案　凌士芬將赴港交涉

▲中央社廣州六日電　港九龍城居民、爲港政府限令遷居案、經數年未決、現限期已屆、該處居民二百餘名函請省外交特派員依法交涉、刁作謙定七日派凌士芬赴港調查、及向港政府磋商遷移費、並劃撥居民棲息所在地。

鄰近淞滬各縣宣布戒嚴

嚴防奸人滋生事變　并勸民衆力持鎮靜

【本報六日上海專電】滬市鄰近寶山、嘉定、松江、太倉、青浦、奉賢等縣奉令、佈告勸導民衆、應力持鎮靜、錄寶山縣公安局六日發表戒嚴佈告如下：查邇自成都事件發生以還、滬漢各地、迭起同樣不幸事件、值茲中央力事調整中日關係之際、彼不逞之徒、以及反動份子、難免不乘機煽惑、造成外交上之口實、迭奉縣政府電令切實注意防範、並勸諭民衆、共明大義、節經飭屬遵照、惟本邑密邇上海、交通便利、容有奸人潛來活動、意圖滋生事變、妨害秩序、影響大局、妥自即日起、會同保安隊分班巡邏、並於每晚十二時後即將城門加鎖、禁止行人出入、至翌晨五時開啓、終宵巡行、各商店住家門戶、亦須各自謹慎、以防意外、倘有不逞之徒潛伏活動情事、仰即隨時報告本局、以憑拘究、其各知照毋違。

閩綏署令保護外僑

【本報六日廈門專電】閩綏署五日令各行政專員負責護僑、原令略稱：值茲內地殘匪未清、對于外僑、尤宜妥爲保護、特飭各縣遵照、閩省府亦派專員駐省廈漳三地、協助公安機關、維護外僑。

各國使節紛紛來京　慶賀我國國慶紀念

報告蒞京者已有十餘國

林主席定於今年國慶日在國府接待駐華各國外交使節、業經外交部分別通知駐華各國使館、現除日本大使川越茂早已在京、英國大使許閣森已於前晚到達外、美國大使詹森定今(七)日由平起程、明晚即可抵京、蘇聯大使鮑格莫洛夫亦定明日由滬來京、意大利大使羅亞谷諾、法國大使那齊雅均定於十日以前到達、至德國大使陶德曼、因尚在途中、屆時派該館參事飛師爾代表慶賀、其餘各國公使代辦等亦均定日內到京、迄至昨日爲止、各國使節通知我國前來致賀者、已有十二三國。

宋哲元雙十節閱兵　並邀名伶演劇助興　劉汝明暫緩返察

▲中央社北平六日電　宋哲元定國慶日上午在南苑舉行大閱兵式、下午在懷仁堂招待外賓、並演平劇助興、劉汝明原定日內返察處理省政、刻經宋挽留、須雙十節後始能成行。

【本報六日北平專電】雙十節宋哲元在南苑檢軍、下午在懷仁堂宴外賓、已開始佈置、懷仁堂戲台重修、煥然一新、是日二十九軍表演國術、戲碼已定、楊小樓連環套、尚小雲秦良玉、梅蘭芳馬連良回荊州、程硯秋武家坡、譚富英大登殿、余叔岩羣英會、冷餐由北京飯店承辦、盛況爲近年罕見。

【本報六日北平專電】宋哲元返平後、因精神不爽、未到政會辦公、六日晨召秦德純、劉汝明、鄧哲熙等談話、對國慶招待外賓事、有所決定。

▲又電　秦德純爲建設新北平、定于國慶紀念日提倡「十項運動」、勸告市民身體力行、其項目：一、戒毒、二、清潔、三、體育、四、廉潔、五、節約、六、求實、七、識字、八、服勞、九、愛物、十、保路。

戴院長昨抵粵　明日乘飛機北返

【本京息】考試院戴院長自上月十五日由歐洲乘德輪波士丹號東返、爲時計已兩旬、茲據考院息、戴院長已於昨(六)日抵香港、並轉赴廣州、預計在粵勾留一日、定八日由粵乘飛機返京。

▲中央社香港六日電　戴季陶及政院參議丁文淵、六日晨乘德郵波斯丹號抵港、黃慕松代表王應榆、余漢謀代表李煦寰、曾養甫代表劉石心、及劉紀文、余會澄、鄧彥華、陳紹賢等四十餘人、到埠歡迎、正午戴赴大同酒家應各代表歡宴、二時赴佛學會講演、五時偕歡迎人員王應榆等乘車入省、轉乘飛機北返、丁則當晚原輪返滬。

▲中央社廣州六日電　考試院院長戴季陶六日晚八時由港乘廣九附掛花車抵粵、陳誠、余漢謀、香翰屏、徐景唐、黃慕松、曾養甫、劉維熾、岑學呂、李祿超、李綺庵、羅翼羣、伍智梅、楊道儀、及黨政軍各高級長官、各界民衆代表均到站歡迎、總部軍樂隊亦在月台列隊奏樂、戴氏衣淺灰色西裝、面貌較出國時爲豐腴、精神尤見佳好、絕無風塵之態、下車時、笑容可掬、與各歡迎者一一握手道謝、旋即乘車赴賓館休憩、余漢謀、黃慕松並設筵爲戴氏洗塵、戴氏語中央社記者、略謂中國在世界上除了建立起一個有力量有秩序萬衆一心之國家外、無法存在、爲達到此目的起見、全國同胞只有在有力量有責任的中央政府領導之下、才可以戰勝一切困難、本人以爲中國已有天時地利之優越環境、我們如能萬衆一心、擁護中央政府之和平統一、以發展國民文化、則民族復興之望可期、國家決可嶄然屹立於世界之上也。

平津日軍演習之日　冀察外委會將派員隨往照料　今井到津有所請示

▲中央社北平六日電　冀察外交委員會以平津日軍定十月廿五日至十一月五日在野外演習、除該會派員隨往各縣照料一切外、並請冀察政會亦派員四人前往協助。

▲又電　日使館武官今井武夫六日晨九時半赴津、謁田代有所請示、日內即返平。

▲中央社天津六日電　北平日使館武官今井及濱田、六日午由平抵津、又日駐軍高級參謀飯田、六日午搭平滬通車赴濟。

▲又電　日軍百餘人乘裝甲汽車十餘輛、並有坦克車砲車各兩輛、六日午由平來津、即開東局子兵營。

津日領館增加北寧路沿線警額　堀內談刻已派出一部

▲中央社天津六日電　駐津日總領事堀內談、天津及北寧沿線日僑、最近年有增加、領事館方面、在各地警察出張所增員、刻已派出一部、至滄縣岐口、目前無設領事館出張所之必要。

黔渝汴報界響應京滬同業

▲中央社貴陽六日電　黔省各報連日發表論文、響應京滬各報三日宣言、略謂「國家値此緊急關頭、國民應沉毅堅定、矢忠矢勇、合四萬萬人之智能財力、以備衛國殉國之最後犧牲等語。

▲中央社重慶五日電　重慶國民公報社五日通電、對京滬各報共同宣言、表示同情、茲錄其原電於后：中央通訊社轉京滬各報社均鑒、讀江(三)日宣言、義正辭嚴、同深感佩、惟民族存亡、決於當前之和戰關頭、敝報同人、願隨諸公之後、殉國於最後之一瞬、謹此電達、重慶國民公報社叩。

▲中央社開封六日電　汴垣民國日報等、咸著社論贊助滬京各報發表之共同意見與信念。

蔣副主席壽辰諭令各地停止慶祝

不願使社會多所糜費　中央秘書處已通令全國

中常會蔣副主席素持謙恭節約之旨、決不願以一人之生辰慶祝、使社會多所糜費、近聞全國各地多已着手籌備慶祝蔣副主席壽辰大會、蔣副主席爲貫澈素志起見、特於前(五)日手諭中央秘書處、謂「關於十月廿九日之慶祝壽辰辦法、應即停止進行、」令通飭各級黨部、中央秘書處奉諭後、頃已通令全國各級黨部遵照、並通函各機關各團體、一律停止進行。

▲中央社上海六日電　滬購機祝壽會六日匯捐款卅三萬元至京蔣公壽辰獻機委員會、另訊、前航協會捐款十餘萬元、一併匯去。

粵省行派員收買白銀

【本報六日上海專電】香港電、粵省銀行委大批人員赴各地收白銀、限半年收竣。

英大使昨訪張外長　德代辦訪陳外次

駐華英國大使許閣森已於前晚到京、昨(六)日下午三時半、偕參軍包克本赴外交部訪張外長、作普通之拜會、約談數十分鐘辭去。又駐華德國大使館參事暫行代辦使事飛師爾、於昨(六)日午前十一時許赴外交部拜訪外次陳介、有所晤談、十二時許辭出。

駐俄大使蔣廷黻　赴任手續辦竣　定廿四日出國

新任駐蘇聯大使蔣廷黻昨(六)日上午十一時赴外交部訪外次陳介、對赴任各事有所接洽、記者遇蔣大使於外交部、叩詢出國日期、據談、本人赴任各項手續大致均已辦竣、擬於八日答宴蘇聯駐華大使鮑格莫洛夫、定二十一日離京赴滬、二十四日由滬乘輪赴海參威、經西伯利亞赴莫斯科、同行者有大使館一等秘書時昭瀛、二等秘書耿匡、袁道豐、三等秘書銜隨員西門宗華、隨員李能梗、主事施其南等、過西伯利亞時、不擬視察沿途各領事館。

今日提要

▲桑島飛京晤川越面達新訓令
▲日軍擬圖用塘沽四鹽灘
▲行政院昨決議褒獎辦理義賑出力人員
▲匈總揆貢波士逝世
▲京市商會國代候選人昨產出

社評

國民義務工役之提倡

國民義務工役、爲國民經濟建設運動之一端、且爲近代重要國民義務之一、茲當兵役實施有期、願對國民義務工役原理、及各國實施工役情狀、分別論之、以喚起國民之注意。

國民生活、必須有物資之供給、各種物資之生產、必須有公共設備、以爲之助、國民利用此等設備、乃得從事生產、此一定之理也。凡此公共設備、若俱仰給於國家財政之經營、即在國計充裕之國家亦難以爲繼。故國民對於國家、除負有當兵納稅兩種義務而外、復當對於特種公共事業之舉辦、負有工役義務、再自國民自身言之、盡人皆應勞動、而後體力發長、技術進步、生活穩定、否則閒散頹唐、成爲惰民、既忝所生、復無益國家、我國土匪流氓之普徧、過去工役之不行、實爲一大原因。且工役義務、乃國民以其身體勞力、直接與國家公共事業、發生關係、參加工作、造福人羣、延及後世、比之兵役、性質雖同、而方面殊異。至於納稅、以金錢供給國用、是僅爲間接之表示、究不若工役義務之深切著明、可以表現國民對於國家之直接關係也。

我國古代、人民本負有納稅、當兵、服役三種義務。章氏謂：『三代五兩軍師之法、此兵役也、比閭族黨之相保、此鄉役也。有司徒焉、則因其地之善惡而均役、有族師焉、則論歲之豐凶以行復役之法。』是於工役義務之種類、及施行之體制、均有規定。他若公田什一及工商衡虞之入、是爲稅、車馬甲兵士徒之役、是爲賦、三種義務之系統與目的、各釐然有別。兵與工、爲力役之征、而稅則爲布粟之征也。此種制度、降及後世、代有變革、及後政府所需、多爲布粟、工役兵役、亦併於稅、且以古代工役之性質而論、前所施行、多半爲地方行政上消極的性質、至於積極的公共工程、極少舉辦、加以戶籍不明、統計調查廢闕、雖欲征工、無可根據、工役制度、因以廢止。漢高祖初爲算賦、稅及民身、於是後世有口賦、口錢、更賦之類、工役兵役、合而爲一、悉以錢折。魏武制賦、戶絹二匹、綿二斤、晉武帝制戶調之式、丁男之戶、歲輸絹三匹、綿三斤、女及次丁男爲戶者半輸、是蓋恢復工役義務之遺意：特其工役以戶爲單位、而非一地方人民聯合、致役於公共工程。唐代因仍舊制、爲租庸調法、仍爲力役實物之征。及至宋代、多以錢折算、於是有「丁身錢」「免役錢」「丁鹽錢」之類。元代猶分丁稅地稅、明初猶有戶帖丁役。其後改行一條鞭法、丁稅地稅、合而爲一、人民輸納、固較便宜、而人民直接服役國家之精神、乃完全喪失。推原我國工役制度、不能維持久遠者、蓋亦有故。古代人民生活、安於簡陋、土木興築、政治理論上垂爲戒條、故公共工程、多限於王室之設備、供人君個人之享樂、社會事業、視同擾民苛政。長城運河、爲中國歷史上極大之工程、然在當時、經君主之壓力、勉強成功、而人民厭惡、播於歌謠。故自來公共道路及水利設備之廢弛、社會心理不了解、技術不發達、戶口無調查、皆要因也。

近代世界各國、莫不勵行國民工役之制、其別約有數種：(一)自由工役　國家舉辦大工程事業、鼓勵一般失業者、自由加入工作、給與維持生活之工資、用以救濟失業。此種制度、國家財政上負担甚重、財政困難之國、即難普遍施行。如美國、瑞士、波蘭、南非聯邦、丹麥、荷蘭、等國、皆曾採用。(二)軍事工役　爲鼓勵人民參加軍事工作、實行全國軍事及全國總動員。有任人民自由參加者、有以法律強制執行者。法國一九二七年頒布強迫『義務工役法』、在戰時動員之際、凡法國人民、不荷鎗上戰線者、皆須於後方工作。日本現雖爲自由工役、若於戰時、即改爲強制。(三)強制工役　凡屬國民、皆須勞働、失業之人、由國家指定工作之地、否則罰作苦工。俄國施行此制、即資產階級、亦須義務勞動、無敢避免。

近代義務工役、與兵役有連帶關係、是其特色。近代戰爭爲全體國民人力、智力之鬥爭、爲工程技術之鬥爭、皆須於人民勞力、培養發展、使於平時、努力生產、增進國民經濟富裕、而在戰時則前線後方、分工合作、通國人民、不役於兵、即役於工。人民有強健之身體、及熟練之智力、國力之強、自易造成長久勇猛之戰鬥力。我國軍備、尚不充分、國民組織、亦不嚴密、國民對於自身義務之觀念、亦極淡薄、每遇國家舉辦良稅、常有暗中阻礙、逃避納稅之事。兵役義務、方將開始推進、戶籍不備、制度未立、困難自多。至於工役、各省築路築堤、則就地征工、方具萌芽。求存之道、惟有兵役工役、同時並舉、相互爲用、則國力之強、可計日而待也。

日軍在塘沽 擬圈用四鹽灘

通海鹽溝勢須截斷！全部灘產亦必毀廢！

興中公司亦於漢沽碼頭建橋

▲中央社天津六日電　據塘沽訊、日本駐屯軍近在塘沽南大灘、北大灘、裏海、外海等四鹽灘周圍遍插木橛、上書「大日本陸軍用地」之標幟、如在此處修建任何建築物、則通海鹽溝勢須截斷、塘沽全部灘產亦必因之毀廢、據日人稱將出價購買、且尚須向外開展、各灘戶惶恐萬分、又據蘆台訊、一日午有興中公司堤秀雄石崎博夫等五人到蘆台灘坨見場長柳玉春、聲稱彼等定於三日於漢沽鹽坨碼頭開渠建橋、通至河中心、該公司未經我方許可、竟擬於坨外建橋、將來對於我方坨地運鹽及一切管理主權、勢必發生窒礙、聞主管機關刻正籌商應付辦法。

▲又電　蘆鹽輪日首批運輪板丸、因中途發生障礙、折返門司、九日始可到達大沽口外四十英里海面蓋子外地方、由數小輪將六千四百噸蘆鹽、分批運往裝卸、需時四五日、因此首批出口期、勢須展延。

改革會計年度

各方均贊成一月制 已提請中政會核示

各國會計年度開始日期、大抵均各就其立法機關審議期間之便利、及其特殊財政情形之需要而定、我國民國初年、採用美國之七月制、與現今國內情形、諸多未合、似應改用一月制、其理由有如下述：我國中央政府立法院爲常設機關、省縣等地方議會、則以秋冬農隙召集爲便、春夏農忙召集較難、此宜一月制、不宜七月制者一、中國中央省縣稅收均冬春及晚秋多、而夏及早秋少、此宜一月制、不宜七月制者二、中國產業落後、以後非統制計劃、無以促經濟之進步、而經濟年度在農業特重之國家、則自春至冬爲一天然年度、財政年度與之相合、始便設計、蘇俄會計年度已由十月制改爲一月制、實由此舉、我國今後情形、亦有作同樣設計之必要、此宜一月制、不宜七月制者三、中國正月布憲、萬事更新、爲民族最有歷史深入人心之習慣、七月更始人民易於漠視、與政府領導民衆共進之意不合、此宜一月制、不宜七月制者四、關上項改革會計年度計劃、業經專家徵求政府機關及工商各界意見、詢謀僉同、現已由中政會財政經濟法制各專門委員會、聯合提請中政會核示中（又訊）立法委員衛挺生、陳長蘅、前主張將會計年度起訖日期、改自一月一日至十二月三十一日、會分函各界徵求意見、各地工商界均表贊同、茲悉中央方面對於此項意見、亦頗注視、正詳加研究、財部方面亦認爲相當同情、頗有攷慮價值。

【記者按】世界各國會計年度大略分爲（一）曆年制、（二）四月制、（三）七月制、我國現所採用者爲七月制、係民國二年所決定、迄今已達二十餘年、一般會計家、以民間結賬除銀行業外、其餘類多仍沿舊例、故認爲曆年制對於國家財政民生經濟及商業習慣、均較合宜。

日陸軍武官 增田滯鄭州

▲中央社鄭州六日電　日陸軍武官增田繁雄自上月由漢抵鄭後、現仍逗留此間、任務不明。

徐東鄉民 毆傷測量員

經保安隊馳往始散

▲中央社徐州六日電　蘇建設廳督工員曾希有、偕銅山縣府技術員劉興初、工務員郭又銘、柳樹堃、及測工八名、六日晨赴徐東六區興中鄉郭莊喬湖土山寺等村、測量公路、各村鄉民、不明眞象、當聚衆多人、與曾劉等發生衝突、包圍痛毆、經駐防保安隊聞訊馳往、暴民始散、曾等十數人均負重傷、抬城送法院檢驗、縣府據報、立派保安隊長張雅軒、建設科長張文成、及六區長劉大田馳赴出事處、澈查有無背景、並拘捕凶首兇犯、據聞民因築路恐佔其地畝、故意阻撓、以致發生毆傷測量員工情事。

合作社年會 昨召開籌備會議

更改開會日程推定主席 各地社員先後到湘

▲中央社長沙六日電　中國合作社社員及出席代表六日陸續抵長沙者、有京滬寧王世穎・章鼎峙・伍玉璋・陳仲明・蔣侯・折蒨・李先勛・薛樹勛・丁鵬騰・張教鑫・邱鶴鳴・丁嘉等、當召開籌備會議、陳仲明主席、討論數案如下：（一）更改年會開會日程、爲八日上午開幕、下午報告、九日上午討論中心問題提案、及社務討論與宣讀論文、十日上午參觀遊覽、十一日閉幕、（二）定期發行宣傳特刊、（三）推定王世穎、壽勉成爲大會主席、伍玉璋爲秘書。

▲中央社長沙六日電　合作社員六日晨抵長沙者有浙皖川鄂豫魯京等處會員黃東陽・朱希庠・劉伯俊・李安陸・吳景・湯九天・劉任秋・徐晴嵐・李奇流・高乃明・翁德操・張克明・馬資固・李子愷・劉鐵錚等。

馬麟過鄭來京

▲中央社鄭州六日電　馬麟六日晨〇點四十分由陝過鄭赴京、轉滬就醫、中委姚大海同行返京。

法使昨抵津 視察僑務

▲中央社天津六日電　駐華法大使那齊雅、六日晨由平乘汽車抵津、參觀津法租界市政情形。

▲中央社北平六日電　法使那齊雅六日晨八時由平乘汽車赴津、視察津領館及僑務、定當晚或七日晨返平、八日下午一時在使館歡宴宋哲元秦德純等聯歡。

廣梧鐵路 桂省將建議興築

【本報六日上海專電】香港電、桂省府爲發展粵桂交通、擬向中央建議興築「廣梧鐵路」。

馬步芳返西寧

▲中央社西寧五日電　馬步芳前赴循化化隆巡視、四日晚返省、五日晨出席省垣擴大總理紀念週、據談、各處民團沿途檢閱、均人強馬壯、整齊奮勇、前方防務佈置極爲周密。

英美法締貨幣協定 孔財長表示贊同

我國外匯將益趨穩定 對世界和平裨益尤多

法國政府此次放棄金本位實行法郎貶值、並在貨幣上與英美聯成一系後、昔之國際貨幣鬥爭三大壘、業已打成一片、我國於此國際金集團之突然變更、關係如何、國內少數學者已有所論列、與兩國間之進出貿易、無甚影響、茲悉我財政當局業已接到出席國聯大會代表郭泰祺之詳細報告、孔部長對此問題、將正式發表談話、表示贊同之意、另據財政家稱、法國政府放棄金本位實行法郎貶值、與英美聯成一分、昔之三大集團貨幣鬥爭、自茲即告終止、確爲國際間一好現象、我國在外匯方面、亦可益趨穩定與對外貿易極有關係、（又訊）英美法此次中止其貨幣戰爭、而密切攜手、締結貨幣協定、我財政當局深表贊同、現已先將此意電駐英大使郭泰祺等、請分別通知三國財政當局查照、聞我財政當局認爲三國此舉、不僅爲世界經濟恢復常態之先兆、且將發生國際政治緩靖之當然效果、而裨益世界和平、至今後國際匯兌因此而趨穩定、將使我國幣制蒙受其利、尤爲餘事。

北平 販毒韓人 因論價被擊傷

▲中央社北平六日路透電　昨晚有華人二名向朝鮮毒販購買海洛英毒品、因論價及交貨方法、雙方意見不合、致起爭執、華人卽袖出手槍、將韓人二名擊傷、兇犯見已肇禍、立卽逃逸無蹤、受傷二韓人已送醫院。

張森在杭 演講所得稅

黃祖培向粵商會解釋所得稅法規

▲中央社杭州六日電　財部事員張森六日晨在杭廣播講演所得稅意義、下午訪晤財政廳長程遠帆、并與杭金融界有所洽商、結果圓滿、浙公務員及債券利息之所得稅、決如期開徵、其他定下年元旦開徵。

▲中央社廣州六日電　黃祖培奉財政部派來粵接洽征收所得稅事、三日抵省、五日赴市商會解釋征收所得稅條例及實施辦法、今與省商聯會銀業界接洽也、七日在廣播台演講、國慶前後赴桂由桂再返粵轉閩。

章嘉明日赴平

▲中央社太原六日電　章嘉活佛定八日離并赴平、據其隨員談、章嘉此次奉中央命令赴平處理宣化蒙旗事、係本中央意見爲意見、決促成全國精誠團結一致、挽此危亡云。

陝甘剿匪軍 不久實行圍剿

江洛鎮一戰斃匪百餘 岷縣附近殘匪已分途逃竄

▲中央社蘭州六日電　陝甘剿匪軍事不久可下令圍剿、日來各地僅有小接觸、茲覓錄各電如次、天水四日電、我會師尉遲團一日晚抵江洛鎮、卽與匪遭遇、激戰五小時、匪向牛籠川方面潰退、斃匪百餘、僞師長負傷、隴西四日電、隴西民團二日協同四八團一部、及孟騎團向汪家衛之匪襲擊、斃匪四十餘人、獲機槍三挺、步槍四十餘枝、栽獲僞縣政府一面、僞部計劃書一份、岷縣四日電、岷縣附近之匪三日午分途逃竄、我軍卽派隊追擊。

▲中央社榆林六日電　十三軍參謀長富都齋、于上月廿四日赴安邊、點驗靖定兩縣保安隊、晤高市長、洽商要公、定明晨飛綏德復命、又湯恩伯軍長四日下午六時抵綏德、特電在榆友好申謝。

▲中央社福州六日電　閩綏署嚴限國民大會開幕前將本省殘匪一律廓淸。

堵築大呼村決口 糾紛已解決

俟新河道完成再堵

▲中央社開封六日電　漳河南北兩岸、豫安陽臨漳、冀大名等縣民、堵築大呼村決口、及另闢新河道糾紛、經豫三區專員程廷恆及大名專員、在邯鄲會商結果、由有關各縣派員、于四日會同勘查後、決在磚寨營南俾大呼村北、開挖弧形河、以東西貫通爲廿上下斜角、以四十五度爲標準、俟新河道完成、再堵決口。

宋子良抵京 日內謁蔣報告

財政部廣東特派員兼廣東財政廳長宋子良、昨（六）晨自滬偕孔財長抵京、定日內晉謁蔣院長、報告整理粵省財政金融經過、並有所請示。

中山秀雄案 楊葉兩犯上訴

▲中央社上海六日電　日水兵中山秀雄案之兇犯楊文道、葉海生、經特一區地方法院判處死刑後、葉上訴狀已呈遞、楊上訴狀六日亦經楊妻呈送高二分院。

甘貝爾等抵蓉 視察合作事業

▲中央社成都六日電　國聯合作事業專家甘貝爾、偕經濟委員會專員鄭枋、來川視察合作事業、於五日飛抵蓉、六日赴合作委員會探詢一切、定七日謁劉主席、九日離省赴各地視察。

國聯會明日選舉 非常任理事

同時選國際法官 鄭天錫可望當選

▲中央社日內瓦六日電　我出席國聯代表團於大會開會期中、昨今兩日設宴與各國代表及重要新聞記者聯歡、中國候選行政院非常任理事席一案、定於星期四日提出會議、此間僉以爲中國當選可無疑義、又海牙國際法庭選舉、亦定同日舉行、我國候選人鄭天錫、因有廿幾國贊成當選、希望頗多。

國勞海事會議開會

我代表提議海員平等待遇 中外應合作取銷包工制度

▲中央社日內瓦六日電　今晨國際勞工海事會議開會、中國勞方代表趙班斧提出草案、主張將外國及本國海員平等待遇一案、從早列入議程、以便制定公約、一體遵行、並主張將各外國輪船公司在中國施行之包工制度、加以取銷、議案大致謂國際勞工大會第二十次會議中已決定將外國工人之徵求及處置問題、從早列入議程、而國際勞工會議報告中亦主張外國及本國海員、應一律待遇、以免資方藉國際競爭、而從事非分之利益、故本會應請勞工局主管部、卽將平等待遇一案、列入議程、俾得早日成立公約、一致遵守、又包工制度最爲剝削工人利益、外國各輪船公司在華行之已久、雖經中國政府採取嚴峻方法、而工人以畏懼失業、卽受壓迫、亦不敢抗、應請本會轉請各國政府與中國政府、合作取銷是項制度云。

法旗艦抵滬

【本報六日上海專電】法國旗艦毛特屁央號、由遠東艦隊總司令愛斯白化率領、六日晨由青島抵滬、同時並有法國報知艦二艘、一爲蘆爾禮號、一爲大施系號、亦隨同進口。

閩淸流縣長 請濬九龍灘險

擬具計劃呈廳核示

▲中央社福州六日電　淸流縣九龍灘險、素有甲天下之稱、爲閩西航行幹線之最大障礙、致上游各縣所產之紙木竹筍等大宗特產品、輸出困難、特建設廳近據淸流縣長呈請、派工程師赴縣、會同縣府測量、並擬具精詳開濬計劃呈廳、準備今冬動工、將來閩江上游永安・沙縣・淸流・寧化・水路交通、一經濬治、便利實多。

審判刑案 應注意犯罪證據

不容掉以輕心致有枉縱 司法院令法院通飭遵照

司法院以刑事訴訟法自由心證主義、與眞實發見主義、係相輔而行、所許自由判斷者、祇證據之證明力而已、至認定犯罪事實、應依證據、則法文規定、極爲明瞭、關於證據之調查、除搜索扣押及勘驗被告、苟非有特別情形、均得在場外、證物則應示被告令其辨認、如係文書而被告不解其意義者、應告以要旨、證人鑑定人在原則上均應命其具結、陳述時命被告退庭者、應再命被告入庭以陳述之要旨、每一證據調查畢、應詢問被告有無意見、並應告以得提出有益之證據、又被告或證人有數人時、均應分別詢問如有必要、得命對質、凡此種種、規定不憚煩瑣者、皆所以期眞實之發見、又恐拘於迹象、轉於眞情未能悉合、故以自由判斷其證據之證明力濟之、卽如被告自白之非出於不正方法者、既經自白、又非出於不正方法、仍須查察、確與事實相符、始得採爲證據、可見自由心證主義之眞諦、係在藉以發見眞實、非謂可任意出入人罪也、近來各省法官深明此旨者固多、而誤解自由心證主義倏遽臆測、率爾政斷者、亦時有所聞須知辯疑決獄、何等重要、豈容掉以輕心、致有枉縱、各假自由心證之名、以掩飾其玩忽輕率之咎、流弊所及、何堪設想、爲此訓令司法行政部、通飭告誡、實在監督、如查有此項情事、應卽依照法院組織法第八十一條及第八十九條各規定、嚴予處分、以資警惕。

贛省府令 嚴緝盜墓犯

將加重懲罰

▲中央社南昌六日電　贛省府以各縣盜墓案件疊出、特令各縣、認眞保護查拿奸宄、并責令各縣長保甲、負責緝犯歸案、此類案件將改屬軍法審判、加重懲罰、以資警惕。

冀省各機關 辦公費恢復原數

▲中央社保定六日電　冀財政廳爲冀省廿五年度新預算核減各機關三成辦公費後、實際諸多窒礙、請省府准照原數恢復、並自八月份起分別找發、當提六日省府會議照案通過、併追認增設新海設治局及天津機陽兩行政專員公署等要案多起。

英官方闢謠

長江各埠外國艦僑 並未有退出之擬議

▲中央社倫敦六日哈瓦斯電　中日兩國現正進行談判、外傳英國駐華海軍當局對于外國艦隻已決定撤退出中國長江各埠一層、官方頃鄭重予以否認。

鄂省府令設農倉 辦理儲押

經建鄂支會成立

【本報六日漢口專電】鄂省府以本年農產豐收爲防穀賤傷農、令各縣設簡易農倉、辦理糧食儲押、並由農行貸款百四十萬、現正派員會同農行及中交等行商定、決聯合籌資辦理糧食儲押、充分調劑地方經濟。

【本報六日漢口專電】國民經濟建設鄂支會、六日成立、會長李時霖、委員五十六人、專員五人。

行政院決議

褒獎辦理義賑人員

呈請國府明令褒獎孔祥熙 並授予成靜生等釆玉勳章 任劉雨卿魯大昌等爲師長

行政院昨（六）日開第二八二次會議、出席孔祥熙・蔣作賓・吳忠信・張嘉璈・何應欽・陳樹人・王世杰・陳紹寬・劉瑞恆・張羣・吳鼎昌・列席翁文灝・秦汾・何廉・俞飛鵬・主席副院長孔祥熙・

討論事項

（一）賑務委員會朱委員長指呈、查前上海籌募各省旱災義賑會、上海籌募浙省水災義賑會、辦理二十三年浙皖等省旱災及二十四年江河各省水災兩次義賑、成績昭然、鈞院孔副院長担任該兩會會長、主持會務、仁澤允敷、擬請轉呈國民政府、明令褒獎、此外該兩會在事出力人員趙錫恩・林康侯・宋子良・成靜生・唐宗郭・錢澄等六人、奔走擘畫、共策進行、功在國家社會、擬請轉呈國民政府主席、特令頒給釆玉勳章、以昭激勸案、決議、一、呈請國府明令褒獎孔前會長祥熙、二、成靜生・宋子良・五員授予四等釆玉勳章、唐宗郭・趙錫恩・林康侯・錢澄授予六等釆玉勳章、（二）鐵道部張部長呈、請將國有鐵路購運材料納稅辦法、繼續展期三年、其新築之路、所有材料仍照全數記賬、俟至完成營業時、再行依照各路通例辦理、請鑒核令遵案、決議通過、送中政會核定、（三）鐵道部張部長呈、本部現擬於本年十一月間開行南京上海間高速度特別快車、定名爲「首都特快」、擬請依照滬平通車前例、除來回票外、所有各種公務乘車證、一切減免費車票車證及利益票優待票等、概不適用、並不得懸掛花車、以示限制、請鑒核通令各機關、一體遵照、並轉請國民政府通令飭遵案、決議通過、並送請中政會分別函轉中央執行委員會及國民政府、通飭知照、（四）教育部王部長呈送擬定補助公私立優良職業學校辦法、並擬定應受補助學校與受補助經費數目表、及各學校領受補助費注意點六項、請鑒核備案、決議通過。

任免事項

（一）院長提議、本院簡任秘書劉泳闓呈請辭職、應予照准、遺缺擬請以胡鴻猷補任案、決議通過、（二）內政部蔣部長呈、請將首都警察廳督察長朱梓玖免職、另請以祝維平爲該廳督察長、汪弼爲警察訓練所所長案、決議通過、（三）內政部蔣部長呈、請以衛邦輔試署陝西澄城縣縣長案、決議通過、（四）內政部蔣部長呈、請以李維翰試署青海省樂都縣縣長案、決議通過、（五）內政部蔣部長呈、請任命向宣爲湖南省第二區行政督察專員公署秘書案、決議通過、（六）內政部蔣部長呈、請任命黎澤泰爲湖南省第四區行政督察專員公署秘書案、決議通過、（七）內政部蔣部長呈、請任命趙豫圖爲安徽省第八區行政督察專員公署秘書案、決議通過、（八）內政部蔣部長呈、請任命石樵爲安徽省第十區行政督察專員公署秘書案、決議通過、（九）內政部蔣部長呈、請任命高元衡爲甘肅省第四區行政督察專員公署秘書案、決議通過、（十）內政部蔣部長呈、請任命趙壽爲甘肅省第五區行政督察專員公署秘書案、決議通過、（十一）財政部孔部長呈、蘇浙皖區統稅局上海第五區管理員張敏凱、另有任用、請予免職、遺缺請以上海第二區管理員陶善鍾調任案、決議通過、（十二）實業部吳部長呈、本部漢口商品檢驗局技正劉瑚、呈請辭職、擬請照准、遺缺請以熊學謙充任案、決議通過、（十三）實業部吳部長呈、請將地質調查所技師周贊衡、改任爲技正案、決議通過、（十四）實業部吳部長呈請任命吳先樞爲本部中央工廠檢查處秘書案、決議通過、（十五）鐵道部張部長呈、本部技士黃戴邦、另有任用、請予免職案、決議通過、（十六）江蘇省政府主席陳果夫呈、請任命陸克銘爲江北運河工程局技正兼科長、蔡振爲該局技正案、決議通過、（十七）代理浙江省政府主席職務徐青甫呈、本府建設廳技正蔣尊簠・葉家俊・黃鏡如・鄭樹文・劉元璣・李育・項鼓・吳競淸・羅保寅等九員、均呈請辭職、又科長朱延平、另有任用、請均予免職案、決議通過、（十八）山西省政府主席趙戴文呈、本府財政廳秘書張玉樞、另有任用、請予免職案、決議通過、（十九）山西省政府主席趙戴文呈、本府教育廳科長張敍廳、另有任用、請予免職案、決議通過、（廿）河南省政府主席商震呈、請任命章光彩爲河南省河務局科長案、決議通過、（廿一）軍事委員會函、軍事參議院中將參議張厲生・阮玄武・少將參議李所・郭光霽・上校咨議段炳炎等五員、均另有任用、請予免職、另請任命閻鶴齡爲該院上校咨議案、決議通過、（廿二）軍事委員會函、請任命李藩侯・佟永涵爲軍事參議院少將參議案、決議通過、（廿三）軍事委員會函、兼陸軍第二十六師師長郭汝棟、請辭兼職、擬請照准、遺缺請以該師副師長劉雨卿升任案、決議通過、（廿四）軍事委員會函、陸軍第一百四十師師長沈久成、呈請辭職、請予免職案、決議通過、（廿五）軍事委員會函、請任命魯大昌爲陸軍第一百六十五師師長案、決議通過、（廿六）軍事委員會函、陸軍第八十六師第二百五十八旅旅長劉漱庶、該旅第五百十五團團長姜占奎等、均另有任用、請予免職案、決議通過、（廿七）軍事委員會函、陸軍第五十七師第一百七十一旅第三百四十團團長劉鐘淇、因病辭職、請予免職案、決議通過、（廿八）軍事委員會函、請將陸軍第九十三師第五百五十三團團長彭延祖免職案、決議通過、（廿九）軍事委員會函、請任命張士銓爲陸軍第四十八師參謀長案、決議通過、（卅）軍事委員會函、陸軍第八十師參謀長華振中、另有任用、請予免職、遺缺請以張綱繼任案、決議通過、（卅一）軍事委員會函、陸軍第四十八師第一百四十四旅中校參謀羅毅倫、另有任用、第四十一師中校參謀王木齋陣亡、請分別免職備案、決議通過、（卅二）軍事委員會函、鎭江要塞司令部中校參謀長呂漢勁、另有任用、請予免職案、決議通過、（卅三）軍事委員會函、請將海軍陸戰隊第一獨立旅第二團第一營營長鄭春霆免職、遺缺請調海軍陸戰隊軍官研究班少校兵學教官林超充任、遺遺之缺請以倪于光充任案、決議通過、（卅四）軍事委員會函、海軍馬尾要港司令部少校副官潘子鵬、因病辭職、擬予照准、遺缺擬以廈門要港司令部少校副官劉景霆調任、遺遺之缺以海軍部少校科員林其湘調充案、決議通過、（卅五）軍事委員會函、請任命黃棨華爲海軍廈門要港司令部輪機課少校課員案、決議通過、（卅六）軍事委員會函、海軍海岸巡防處巡緝中校課長丁士芬、因病辭職、擬請免職、遺缺請調海軍部中校科員王大煜充任案、決議通過、（卅七）軍事委員會函、海軍部海岸巡防處少校課員李景杭、另有任用、請予免職案、決議通過、（卅八）軍事委員會函、請任命劉翰東爲陸軍第一百零七師師長、朱芝榮爲該師第六百廿團團長、劉漢玉爲第六百廿一團團長案、決議通過、（卅九）軍事委員會函、請升任陸軍第三十二師第九十六旅旅長王修身爲該師師長案、決議通過、（四十）軍事委員會函、陸軍第三十一師少校參謀李奉禹、另有任用、請予免職案、決議通過、（四十一）軍事委員會函、海軍第一艦隊司令部一等輪機中校輪機長薩師同、因病辭職、請予免職案、決議通過。

船舶無線電台 條例施行細則（續）

定下月一日起施行

第三章　機件

第十六條、條例規定應裝之電台、於其主要收發報機以外、應另裝備用機、備用機之原動力及電源、須完全獨立、不得借用船舶推進機之原動力或總電源、並須能繼續維持六小時之工作、但主要收發機內已有上述一切備用設備者、不必另裝、前項主要發報機之射程、不得少于一百海里、備用機之射程、不得少于八十海里、第十七條、條例規定得裝之臨時電台、得免裝備用機、第十八條、新裝發報機、另備獨立之電源外、係火花式者、其成音週率之電力、在變壓器進口方面、不得超過三百瓦特、自民國廿九年一月一日起、已裝之火花式發報機、除合于前項規定者外、一律不得再行使用、但得改爲備用機、第十九條、收報機應附有礦石式收報機之設備、第廿條、在通信時收發報機之換給及週率（或波長）之更改、應極迅速、第二十一條、電台所裝自動報警器之程式、須呈請交通部核准、第二十二條、自民國二十六年一月一日起、五千噸以上之載客船舶、除裝設收發報機外、須另裝能接收遇難求向及射向電台各種週率之無線電羅盤一具、其程式須呈請交通部核准之。

第四章　電波

第二十三條、電台對于所發電波、必須保持其應用週率之準確、第廿四條、電台主要發報機、除能發射每秒五〇〇千週（波長六〇〇公尺）之甲種第二式（成音週率調幅之等幅波）或乙種（火花式）電波外、最少須能再發射另一經交通部核准週率（于每秒三六五與五一五千週間擇定之、）之甲種第二式或乙種電波、其備用機、須能發射每秒五〇〇千週（波長六〇〇公尺）之甲種第二式或乙種電波、所有上述各機之成音週率、不得少于一百、第二十五條、乙種電波之週率、以僅用每秒五〇〇千週（波長六〇〇公尺）爲宜、此外應以每秒三七五千週四一〇千週（波長八〇〇公尺七三〇公尺）四二五千週及四五四千週（波長七〇五公尺六六〇公尺）四種爲限、第二十六條、電台之裝設短波發報機者、其週率應在每秒四〇〇〇至五五〇〇千週、六一五〇至六六七五千週、八二〇〇至八八〇〇千週、一一〇〇〇至一三三〇〇千週、一六四〇〇至一七七五〇千週、及二二〇〇〇至二三〇〇〇千週（波長七五至五四・五公尺、四八・八至四五公尺、三六・六至三四・一公尺、二七・三至二二・六公尺、一八・三至一六・九公尺及一三・六至一三公尺）、廿二・七至二六・三三公尺、二四・三九至二二・四七公尺、及一八・二九至一六・九〇公尺）之範圍內、由交通部指定一個至三個、第二十七條、電台收報機、須能接收自每秒一〇〇至二五六〇〇千週（波長三〇〇〇至一一・七二公尺）之電波、但其業務並無利用此項寬大週帶之必要者、得呈請交通部核減之。（未完）

國大選訊

僑民候選人 已有四處推出

茲據在外僑民代表選舉事務所消息、各地僑民選舉監督呈報、已推出候選人者計、（一）墨西哥候選人爲陳新龍・趙煒庭・譚新民三人、（二）台灣候選人爲鄭品聰・郭廉庭・林梧村等三人、（三）秘魯候選人爲李機淵・李介平・陳樂居等三人、（四）大溪地候選人爲王健海・馮仲琴・鍾永文等三人、其餘如菲律賓等地之候選人、聞不日亦可推出。

對特種選舉 應卽加緊辦理

國民大會選舉總事務所、以各省市區域職業兩種選舉、初選已將辦畢、惟關於特種選舉之東北四省在外僑民、及蒙藏選舉進程如何、尙鮮呈報、其於選政全部之進行、不無阻滯、頃特分函遼吉黑熱在外僑民及蒙藏代表之選舉事務所查照、希卽嚴飭所屬、加緊促進、以重選政。

九龍租借地 歸寶安縣推選

在外僑民選舉總監督陳樹人、據香港選舉監督請示、九龍爲租借地、其僑團之選舉、應如何規定等情、當經轉函國選總所核示、總所頃予解答、查前據廣東選舉總監督報告、廣州灣選舉歸吳川縣辦理、則九龍與廣州灣同爲租借地、比照前例、自應歸寶安縣辦理。

張道藩返京 業已銷假視事

國民大會選舉總事務所副總幹事張道藩、前因處理選舉要務、致積勞成疾、當於上月底赴無錫靜養、日來經醫診治、雖已漸就痊可、精神尙未復原、且須繼續調攝始能完全恢復健康、但張氏以選務關係重大、本人未便久假、當於四日晚由錫乘車返京、并於前（五）日赴該所銷假照常處理要公云。

國府命令

國民政府昨（六）日命令：（一）派劉體乾爲江西省縣長考試試務處主任秘書、此令、（二）監察院院長于右任呈、據審計部部長林雲陔呈、爲署審計部協審邵遂初、署審計部稽察鄭德彰、另有任用、均請免職、應照准、此令、（三）監察院院長于右任呈、據審計部長林雲陔呈、請任命邵遂初・鄭德彰・宋方數・劉德卓爲審計部駐外協審、方文冕・范士興爲審計部駐外稽察、應照准、此令、（四）國民政府文官長魏懷呈、請任命陳新佐・王第祺・宋樹白爲國民政府文官處印鑄局科員、應照准、此令、（五）行政院院長蔣中正呈、據衛生署署長劉瑞恆呈、請任命馮潤發爲津塘秦海港檢疫所所長、鄒松年爲津塘秦海港檢疫所檢疫醫官、應照准、此令、（六）行政院院長蔣中正呈、爲陸軍工兵學校秘書鍾衍之呈請辭職、請免本職、應照准、此令。

西班牙反政府軍 擬海陸空會攻馬拉加
艦隊主要各艦在加第斯港集中
官軍在南路獲勝京中人心稍定

▲中央社直布羅陀六日路透電　叛軍刻在加第斯海軍船廠中異常活動、足徵叛軍已決定進攻西班牙東南部政府海軍根據地馬拉加港、據塞維爾叛軍司令部稱、國民軍擬于星期四或星期五聯合海陸空三方面開始進攻云、叛軍艦隊之主要各艦、頃已集中加第斯、並于巡洋艦加那里阿斯號、共和號、與塞維拉提督號、裝置高射砲、一般人估計在過去十日中、由摩洛哥各地運抵加熊斯奇里茲與阿爾奇西勒斯三地之兵、共有一萬六千名、除由海上運輸外、且用時機載送、每小時可運七千人、閱摩兵五千名、將充進攻馬拉加之先鋒隊、而以客籍軍、臨時招募之軍、及法西斯之義勇軍等爲後衛。

▲中央社西班牙塞維爾城五日哈瓦斯電　此間國民軍無線電台廣播消息、謂國民軍飛機於今晨向馬德里城內擲下布告數千張、內述馬克思主義者之殘暴情形、勸告馬德里居民勿抵抗國民軍之前進、另訊則謂國民軍現已迫近自馬德里至瓦倫西亞城之鐵道。

▲中央社亨代六日路透電　據蒲爾哥斯叛軍司令部宣稱、國民軍在託勒杜北面推進、現距馬德里至亞里岡泰鐵路不足六哩、同時西班牙政府發表公報稱、政府軍已在瓜達賴瑪山邊擊敗進攻那伐爾貝拉爾之叛軍、京中人心乃爲稍定、巴薩羅納亦發表公報、謂官軍已奪回呼塔斯加北面叛軍所佔之飛行場、現正逐日轟擊呼塔斯加云。

▲中央社馬德里五日哈瓦斯電　陸軍部頃發表公報、謂南路前線政府軍迭獲勝利、已進佔兩村落、叛軍退却時損失甚鉅。

西政府當局 對戰事樂觀

▲中央社馬德里六日哈瓦斯電　政府當局近日迭接各路捷報、對于戰事前途、業已趨于樂觀、叛軍十五萬員名、即將進攻京城、政府現已採取種種辦法、以資抵禦、例如生力軍數萬名、已自東南部瓦倫西亞省開抵此間、即當加入前線作戰、政府並下令禁止金銀出口、人民出國者、僅許攜帶少數現金、否則課以重罰、民間所藏貴重金屬、亦應存入銀行、用以充實國庫、此外全城居民、均當預防叛軍飛機襲擊、現有機器脚踏車多輛、裝置巨大喇叭、繞城巡行、一俟瞥見叛軍飛機來襲、即向居民發擊警告、各處傳聲器、亦當同時響應、俾居民聞警得立即避入地窖云。

▲中央社上海六日電　亨代六日合衆電、西班牙政府軍、今日向沃維杜投彈四百二十枚、發砲八百響、爲內亂以來最猛烈之轟炸、然叛軍電台、仍稱沃維杜尚在叛軍手中、否認阿斯多利亞礦工已佔領該城之說。

西內戰死亡 將達十四萬

▲中央社上海六日電　馬德里六日合衆電、估計西班牙內戰死亡人數、至十月二日爲止、共達十三萬八千人、其中政府軍死六萬二千、傷九千、叛軍死七萬六千、傷一萬四千。

▲中央社西班牙蒲爾哥斯城五日哈瓦斯電　國民軍政府頃任命達維拉爲專門委員會主席、凡財政司法工商業農業勞工教育建設七委員會、均歸其主持、而各該委員會所草擬之法令、亦由渠轉呈國民軍政府領袖核准之、軍政府并任命費爾摩哥爲國民軍所轄各省總監、其職權與內長相似、前駐奧公使塞拉德、爲外長、領袖佛蘭哥將軍之弟、巴哈蒙特弗朗哥、爲國民軍政府秘書長。

英贊成法國提議 重召集軍縮會議
兩國代表團進行起草決議案
國聯軍縮委會今日繼續討論

▲中央社日內瓦五日哈瓦斯電　法國提議重行召集軍縮會議主席團開會之一事、現正由國聯大會軍縮委員會加以討論、英國及北歐各小國代表、均已表示贊成法國此項提議、英法兩國代表團、現正起草關于此事之決議案、此外軍縮委員會復將在本星期三繼續開會討論。

▲中央社日內瓦五日哈瓦斯電　國聯大會第三委員會、即軍縮問題委員會、頃于午後舉行會議、討論法國所提關于召集軍縮會議主席團一案、北歐各國代表、當即贊成此項主張、法代表彭古爾之發言云、軍縮會議之最要任務、乃在限制軍備、第一步辦法、當由關係各國、盡量公佈軍事預算數字、至是英代表馬爾康麥唐納、乃聲明英國整軍經武、乃欲保障本國安全、暨對于不列顛帝國盡其責任、并非用以推行侵略政策、他國一日不允減少軍事費用、英國即一日不中止其擴軍計劃云。

馬爾康麥唐納 說明英國立場

▲中央社日內瓦五日路透電　英國自治領大臣馬爾康麥唐納、今日向國聯軍縮委員會演說時、宣稱英國之重整軍備程序、已獲大進步、在世界各國商定限制與裁減軍備國際協定之前、英國擬仍繼續進行此項程序、如公布軍備預算公約、經各國採納、則英國亦擬加入、如統制軍火貿易與製造之協定、能予簽議、則英國政策非爲破壞性者云、衆料委員會將採納一決議案、建議在最近之將來召集軍縮會議主席之主幹委員會、國聯行政院今日會議請波蘭政府設法終止但澤不良之局勢、並在行政院下屆會議中提出報告。

◁美國共和黨用以進行競選運動之大汽車▷

土勒杜名畫無恙 叛軍正式宣佈

▲中央社蒲爾哥斯六日海通電　世界馳名之塞沃脫柯浦里名畫一幅、名「阿爾加玆伯爵葬禮」者、久成土勒杜城博物館之大寶、昨傳該畫或受損失、玆據國民軍正式公表、並未受損云。

波蘭要求解決 人口過剩問題

▲中央社華沙六日海通電　此間政界人士、認爲波蘭代表羅斯在國聯第二委員會所發表之演詞、不啻預示波蘭原料之要求、及解決人口過剩問題、波蘭報界對于羅斯演詞所提起之重大興趣、鄭重加以申述、按該項演詞、對于上述問題之討論、曾提出新意見、該項意見、對于波蘭及整個歐洲關係之重要、不言可喻云。

匈揆貢波士逝世
彌留中不忘國事
匈內閣提總辭呈

▲中央社慕尼黑六日海通電　匈揆貢波士、已於今晨八點二十分在慕尼黑附近維特爾斯巴克療養院逝世、貢氏於九月初進院時、即已大病、渠由巴凡利亞最負盛名之醫生克魯斯勞教授診治、醫生最初以爲貢氏之病、僅屬積勞過度、但於診治過程中、發見貢氏雖年僅五旬、但其病勢之嚴重、實超越想像以外、斷定其生望稀微、其後轉入尿毒症、以致不起、渠易簀之際、除醫生看護外、僅其妻一人、本日其子女三人、與匈國教育部長賀曼、均可趕到此地、遺體將俟彼等到達後運回本國安葬、據主治醫生宣稱、匈揆病中猶不忘國事、並就病榻爲匈國草擬四年計劃、其大要與德國業經採行者略同云。

貢波士遺像

▲中央社匈京六日路透電　匈政府接貢波士將軍噩耗後、即于今日提出總辭呈、衆料不致發生嚴重之政潮、匈國之政策、亦不致有何更變云。

法國右翼組織 勃魯姆擬解散
已將重要警務人員更動

▲中央社巴黎六日海通電　內政部長薩倫格洛所發法國政府、今後決不容許在巴黎及其附近、舉行政治示威之演詞、此間一般認爲係對羅克所組之法國社會黨而發、尤以該部長提出該黨或將採取之「軍事方法」一點、極力爲政府新定限制辦法辯護、甚爲顯明、共產黨報紙、明白表示昨日勃魯姆總理、共司法及內政部長談話時、業已決定解散法國社會黨及其他右翼組織云。

▲本報六日上海專電　國民社巴黎電、法國法西斯、現擬煽惑警察、爲進攻政府之新方面、政府已將重要警務人員調動、以資防禦。

巴力斯坦糾紛 和解在進行中

▲中央社耶路撒冷五日路透電　此間阿拉伯當局與外約但阿拉伯主治者進行之談判、雖嚴守秘密、但據此間可靠方面傳稱、外約但主治者現發出消弭巴力斯坦騷亂之請願書、對于騷亂之破壞尋常生活與繼續流血表示殷憂、具名者允於將來竭力扶助巴力斯坦之阿拉伯人、並懇勸彼等終止罷工、勿再行暴、而信賴英政府忠誠履行其義務之決心、同時英國遠征軍之駐於巴力斯坦者、現正逐日增固其統治權、如有必要、即將實行戒嚴令。

但澤問題
國聯政院提付討論

▲中央社日內瓦五日哈瓦斯電　國聯行政院頃討論但澤自由市問題、主席智利代表維古那、英代表克蘭波、當提出決議草案、其內容略謂、國聯駐但澤高級委員萊斯特、最近所提出之報告書、曾聲明執行職務時、受有種種妨害、國聯行政院、玆特請求波蘭政府、有以制止之、俾國聯對于自由市現行制度所提供之保障、不致成具文、本院鑒于但澤問題、關係至爲重大、現已準備舉行特別會議、加以討論云。

德奧協定 意國並不反對 法國頗以爲異

（羅馬通訊）德奧兩國、爲調整彼此間之正常關係、締結協定、意大利法西斯蒂政府於六月十一日接受正式通知之後、經當局聲明意大利之負責人、對此極爲滿意、在政府之機要範圍內、對於德奧間之一洗從前衝突情勢、並不驚異、一般認爲此項協定、乃趨向歐洲和平大道上之標石、德奧兩國、對於歐洲和平之貢獻殊大也、羅馬之法國人士、則對此消息、頗爲驚詫、法國大使會於前日下午訪問意外長齊亞諾、探詢此項協定之意義、世人方且以奧國爲德意兩國間勢所必爭之一果、將永爲兩國協調之阻力、茲竟一掃而去之、或不能不引爲奇跡也。

英工黨大會通過 贊助不干涉政策
表決前曾有冗長之辯論
對擴軍政策拒絕負責

▲中央社愛丁堡五日路透電　在此間開幕之工黨大會、今日以一八二〇〇〇〇票對五一九〇〇〇票之大多數、通過贊助英政府不干涉西班牙內戰之政策、據聞投票表決前、曾有冗長之辯論、工黨研究情報部秘書格林武、當時曾提醒出席各代表、謂此種政策、已由法國人民陣線政府社會主義黨首領勃魯姆承認其責任、並稱此項政策之發起者、即爲勃魯姆之政府、並獲得蘇聯之贊同、目下全歐輿論、不問其爲社會主義黨或非社會主義黨、皆認不干涉政策實爲極嚴重局勢下之一種眞正出路云。

辯論經過

▲中央社英國愛丁堡城五日哈瓦斯電　工黨代表大會、於本日在此間開會、當討論西班牙事件時、工會領袖工黨下議員格林武發表演說、力主維持不干涉西班牙內亂之政策、謂國際不干涉西班牙內亂協定能否生效、殊屬疑問、且據各方面消息、意德兩國亦均未能踐約、凡此事實、均爲彼所承認、惟英國人民既不欲戰爭、則自以維持不干涉政策較爲得計云、格林武又謂、不干涉西班牙內亂之政策、本係法國勃魯姆所發起、且經蘇聯之贊成、此種政策、倘發生動搖、則法國人民陣線政府之地位、必受打擊、今如欲恢復對西班牙軍火貿易之自由、則勢必至推翻法國人民陣線與勃魯姆內閣而後已、要之、設法以傾覆勃魯姆內閣、斷非英國社會主義者應有之責云、惟工黨要人德萊佛爾、則發表相反之意見、主張以軍火援助西班牙政府、謂不干涉政策、實屬過度小心、當知歐洲倘再產生新法西斯國家、即不免於戰爭云。

軍備政策

▲中央社愛丁堡五日路透電　工黨大會開幕時、對於日昨倫敦東端發生騷亂事、立時引起反響、全國工黨大會前任主席馬利遜提出決議案一項、請政府對於最近之騷亂、及英國法西斯組織之活動、及財政節予以調查云、全場一致通過、關於政府重整軍備政策之討論、大約不日即將開始、現時已列入議程之國防軍備議案內容如下、本大會鑒於世界各獨裁國家均持威脅態度、紛紛從事大規模增加其軍備、置國際公法於腦後、並非絕加入組織和平之工作、故特宜言効忠國聯、各國之軍力、必須視各可能的侵略者之軍力如何而定共多寡、本大會茲再確實聲明、工黨此項維持國防之政策、實與國聯會員國所應負之責任相符合、蓋其目的係欲保存人民之權利與自由、維持民治各機關之繼續、並遵守國際公法之規例也、工黨對於國家外交政策與軍備之關係、已有認識、並以爲政府已往之成績、極爲可悲、故特表示對於純粹競爭之軍備政策拒絕負其責任、本大會保留其批評現政府重整軍備程序之完全自由、並以爲繼續投資於私人製造軍火事業、實對於世界和平有重大之危險云云。

法外長返巴黎

▲中央社日內瓦五日哈瓦斯電　法國外長台爾博斯、前來此間出席國聯大會、頃已于本日啓程返國。

傳意相將向英 要求財政接濟
爲意參加五強會議條件
五強會議前途荆棘多

▲中央社倫敦五日哈瓦斯電　關於召開洛迦諾公約五國會議一事、消息靈通人士、仍認爲前途毫無把握、據柏林方面傳來消息、德國大約將接受參加五國會議、但對于會議中所討論之事項、則仍將提出若干保留條件、英法兩國雖竭力設法、以期五國會議成爲解決歐洲一般問題之起點、然恐此層未必爲德國所接受、至於就羅馬方面所得消息、則謂意相墨索里尼擬參加五國會議、但將向倫敦要求財政接濟、以作交換條件、此在倫敦方面、則又不擬予意國以財政接濟、以是五國會議能否成爲事實、目前尚在未定之天也。

貨幣問題

英美法協定 畢特門盛稱

▲中央社紐約五日哈瓦斯電　美國參議院外交委員會主席畢特門、頃發表宣言、謂英法美三國貨幣協定之簽訂、爲羅總統任內之最大政績、此項協定簽訂後、並無在國會通過新法律之必要云、畢特門又謂當一九三三年倫敦會議開會時、各國貨幣匯率、尚無穩定之可能、蓋其時英國不願提高英鎊匯率、而法國亦拒絕佛郎貶值、故一般空氣殊爲不利、共和黨藉此責難羅總統、謂倫敦經濟會議之失敗、當由羅總統負其主要責任、實可謂不平之至、即據美國聯邦準備銀行哈理遜之估計、在當時各國貨幣亦無穩定之可能云。

意國務會議 決貶低幣值

▲中央社羅馬五日哈瓦斯電　本日國務會議決定將意幣里拉之金成色減至〇·〇四六七七公分、較原值約減低百分之三十、此間大部份報紙、均署文說明里拉貶值之理由、謂此舉目的、在使主要物品價格與放款利息兩者之間獲得均衡、其中意大利日報謂法國、瑞士、荷蘭、比利時相繼貶值以後、意在事實上、意大利已成爲守金本位之獨一國家、殊有陷於孤立之危險、解決之道、不外二端、即繼續實行廣泛的通貨緊縮政策、或重行訂正貨幣成色是也、然自英鎊美元貶值以後、意國實行通貨緊縮政策、損失極鉅、勢難久持、今法國瑞士等國、又復貶低幣值、故國務會議乃不得不決定里拉貶值、抑此次貨幣改革、對于意國生產事業、惠益孔多、前以物價昂貴、意國生產事業、受其障礙、今後幣值減低、則意國物價在國外市場、障礙盡除、不寧唯是、里拉貶值以後、各國家預算獲得平衡、國際收支足以相抵、則國內物價、不至增漲、意國經濟復興當可指日而待矣云。

意宣稱維持 羅馬議定書

▲中央社維也納六日海通電　據此間所發正式官報、意大利業已通知奧匈兩國政府、略謂意國政府擬維持甚至擴張羅馬議定書各簽字國間之貿易關係、外交部長米特博士、力發聲明、加以補充、謂意政府宣言最關重要、最近數日內、即將與意大利開始談判、俾有關三國間之商務、得於將來實行云。

▲中央社羅馬六日海通電　意大利各交易所、昨因貨幣貶值問題、暫時停閉、現定明日重開云。

對意幣貶值 德感覺不安

▲中央社柏林六日哈瓦斯電　意國貶低貨幣于減低進口稅之後、此間人士、甚爲驚異、並爲之不安、負責人士頃宣稱、德國輸往意國貨物、除煤斤一項而外、其餘多係製成品、今茲意國雖減低原料品、與糧食之進口稅、實于德國無所裨益、此外德國經濟政策、原以自給自足主義爲依據、而由政府用獨裁權力、予以推行、乃得維持健全經濟制度、茲意國又已貶低幣值、則各大工業國中維持貨幣現行價值者、僅餘德意志一國、其所推行之經濟政策、勢成孤立、因而在精神上感受打擊云。

▲中央社羅馬尼亞京城六日海通電　羅馬尼亞、對新貨幣局勢之態度、乃本日閣議中討論事項之一、財政部長宣稱、以前所行貨幣及財政政策、必須維持云。

匈對意貿易 將大受打擊

▲中央社匈牙利京城六日哈瓦斯電　意國貨幣貶值之舉、可使匈國遭受重大打擊、蓋匈牙利貨物輸往意國者、爲數甚多、對於意國、因處於債權地位、今茲意幣貶值之後、匈意兩國抵賬事業、已自動停頓、影響所及、意國向匈牙利所購貨物、自必爲之減少、此間政界人士、以爲意政府雖已聲明將維持對匈貿易、並促其發展、但該國幣值貶低辦法、對於匈牙利若果發生不利影響、則匈國惟有轉向德國設法發展貿易、以爲亡羊補牢之計云。

▲中央社羅馬五日海通電　意國內閣會議本日通過之里拉貶值律、規定關於鈔票之流通、及鈔幣與硬幣之收回條件、悉照從前、不予變更、意大利銀行存金、將以里拉新每價爲基礎而定其數額、其餘款、移作國家信用存款、內閣並授權首相、及財政部長、發佈關於資金流動及與外國財政支付之限制辦法、關於管理物價之法律、規定各項物品之售價、不得高於九月內之市價、關於房租電氣煤及公共運輸工具之價格、均經分別確定、以兩年爲期、他如旅館寄宿舍及飯館之價格、亦將受特別條件之限制、另一法律、減低一九三一年九月廿四日所定進口稅率、共數自百分之十至百分之十五、生畜進口稅、減少百分之六十五、冷藏類肉、減少百分之六十云。

波拉聲明 不助藍敦
總工會亦助民主黨

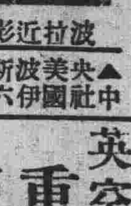
波拉近影

▲中央社美國波伊斯六日路透電　共和黨要員參議員波拉、今日聲明因共和黨總統候選人藍敦宣布贊助金本位、故今後不再擁護云。

▲中央社上海六日電　海特公園六日合衆電、美國總工會會長梅林、今日謂羅斯福總統大選之時、將有七百萬工人投票擁護、並謂全國各工會之決議案、已可見工界意見完全一致、大選之時、將有五百萬至一千萬工人投票、其中將有七百萬票選舉民主黨候選人、現政府既同情工界、工界亦希望人道主義之政策得以繼續云。

德宣傳部長 接見埃及總理

▲中央社柏林五日海通電　德國宣傳部長戈培爾、本日接見現留柏林業已數日之埃及總理那哈斯、財長馬克拉姆、及該國駐德大使那基德、談話時間甚久、其主要問題、即關于德埃國交之前途云。

法政府採行 四十小時工制 嚴禁從中漁利

▲中央社巴黎五日海通電　法國經濟部長斯巴拉賽昨晚演說新貨幣法之意義時、宣佈法國採行每週四十小時工作制、該部長權稱、凡敢有從中漁利之任何嘗試、政府必將予以嚴峻對付、政府並將運用關稅條例、維持外貨於低下水準云。

英空部定造 重型轟炸機

▲中央社倫敦五日路透電　政府近決增置重型飛機與中型飛機、故航空部今日已定造重型與中型長航程轟炸機若干架、在航空部擴充飛機計劃之中、輕型短航程之轟炸機、僅佔少數、而轟炸機與戰鬥機爲二與一之比。

紐西蘭女子 作英紐間飛行 希圖打破紀錄

▲中央社意國布林的西五日路透電　紐西蘭青年飛行家巴丹女士、希圖打破英紐間之航空紀錄、今晨四時三十分、由藍浦尼飛行場出發、茲已飛抵此間、明晨將向塞普洛斯島進飛。

腰痠　精神衰頹　痛疼難支

腰痠之苦筆難盡述使人精神衰頹坐臥行動無不感受痛苦查腰痠及腰痛背痛風濕骨痛等疾病均因腎虧而起腎部虧弱則不能濾清血液血液內之尿強酸質於是變爲形如細小碎玻璃屑之尿強酸晶存留於骨節肌肉之內而起劇烈難忍之疼痛

欲去除此種痛苦並非難事祇須服用補腎專藥第威德補腎丸該丸盛行已五十餘年能根本促進腎部之機能使其實行清尿消毒之責任並具補腎功效故服後可以迅速治療各種因腎虧而起之疾病如腰痠腰痛背痛風濕及骨痛等

第威德補腎丸

清尿　消毒　强身　延壽

全國各大藥房均有出售

百舒樂膏　專治皮病　止痛生肌

上海中西大藥房發行

超陳 明星香水　超香 香水明星

百花露香粉　紅字黑盒

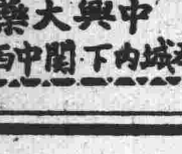

南京經理處建康路中興大藥房　及城內下關中西大藥房

各地通信

蘇省各縣疾疫流行
蔓延區域甚廣亟待醫藥救濟
如皐疫勢披猖死亡已達五千

入秋以來，氣候不正，倏而酷熱，忽而暴涼，蘇省南北各縣，惡性瘧疾流行，蔓延區域極廣，幾於無一縣能倖免，死亡率已不在少數，如皐患是疾者達五萬人，死者已五千，最爲劇烈，其餘各縣，死亡亦衆，當局正亟謀救濟辦法，進行診療，玆將各地來訊，誌之如次。（編者誌）

（鎭江通訊）鎭江縣各區，發現惡性瘧疾，蔓延甚劇，死亡甚衆，業經省府議決，飭省立醫院派員撲滅，聞該院奉令後，已於五日成立巡迴診療隊第一隊，該院醫師唐賢輔兼該隊隊長，隨帶護士人員，及大批藥品，前往第六區寶堰鎭開始救治，第二隊亦不日成立，將派往鎭江第五區及第七區巡迴治療，除第一區由省會衛生事務所負責辦理外，其第四區則擬委托諫壁衛生實驗區，第三區委托上黨衛生事務所，第二區委托高資衛生事務所協助辦理云。

（句容通訊）句容發生疫疾，患者數萬人，係惡性瘧疾，發生在上月間，京市衛生署派員來邑調查，並發給藥品，現仍在繼續醫治中，不久當可絕跡云。

（丹陽通訊）縣府於五日上午七時召開防疫會議，出席者，江縣長公安局長張扶農，款產處主任孫心元，孫靜有，救濟院副院長貢元炳，三區區長祝梅谷，一科科長陳士彥，暨邑紳姜可生，胡尹皆，西醫林醒農，張一之，顧雲卿，蔣傑等，主席江縣長，對於防疫事宜，當以惡瘧流行，以第一二三區爲最盛，決定先撥款六百元，採辦防治惡瘧藥品各設防疫所一處，一區設公園區公所，二區設在全洲區公所，三區設在射陵鎭商會內，一區診治事宜，由戒煙所負責，二三兩區由城區各西醫輪流值日診治，以期得於最短時間內撲滅惡瘧云。

（武進通訊）本邑城鄉，惡瘧盛行，死亡相繼，尤以小河等處爲甚，醫師公會日前開幹事會議，討論救濟辦法，（一）決定與農村改進委員會組織之保健委員會合作，組織短期巡迴醫隊，定期一月，逢三六九日前往施診，（二）呈請縣府轉呈衛生署發給規寧片二萬五千粒，以便施發貧民，又中醫公會具呈縣府，將該會議決組織中醫聯合治療團等辦法，請採擇施行。

（南通快信）蘇省第四區通屬各縣，近日發生惡性瘧疾，已誌本報，刻疫勢蔓延，以如皐情形最烈，該縣患此項病症者，總計約有五萬人，死亡者已達五千人有餘，按保甲調查，一甲之內，有半數以上住戶染疾，一家十餘人，同時臥病者，死亡相繼，情形至爲慘酷，爲江北空前浩刼，患者初則感覺四肢無力，繼而寒熱交作，嘔吐不食，或週身出斑點，醫愈者固有，然十之六七，因而殞命，醫生不敷支配，生意大忙，得病延醫，多須俟二三日，方可望醫生輪到，故多有得病不獲醫治而死者，棺材已售賣一空，藥材雜貨及估衣店，每日須午夜方收市，因交易興隆，應接不暇，南通區專署，除已派衛生實驗區主任闞席豐，帶同醫士藥品，往疫區救濟，每到一處，竟受病衆包圍，已電告加派醫生前往，如皐縣府，亦已派出巡迴醫療隊，設法施救，專署以疫勢披猖，三日成立防疫委員會，葛專員任委員長，負責辦理一切。

（本京消息）高淳句容等縣各區疫勢甚爲猖獗，該縣各鄉鄉長特聯名呈請衛生署設法救濟，衛生署據報，即派技士林樑成醫師馮如林等組防疫隊一隊，攜帶大批藥品及宣傳圖畫等，定日內出發，赴高淳句容郎溪廣德一帶巡迴醫治患者，并協助地方政府注意防治瘧疾。

粵省府通過 土地整理計劃草案
中山等九十二縣劃爲六區分別整理
預計六年完成需經費一千三百餘萬

（續）（二）業務、各種業務分述如左、（甲）基本測量、由陸地測量總局派遣基本測量隊實施左列各項工作、一、標準測定施行基線檢定、及經緯度原點、水準原點、中等潮位之測定、二、天文測量、測定一等天文點十八點、二等天文點八點、並設天文觀測所無線電授時點、及施行重力磁力測量、三、基線測量、測定一等基線四條、二等基線十條、四、三角測量、測定一等三角點百八十點、二等三角點五百二十點、三等三角點二千點、五、水準測量、測定一等水準線一千八百公里、二等水準線一千六百公里、水準支線一千六百公里（乙）農地測量、由陸地測量總局派員組設航空測量隊、實施左列各項工作、一、航攝採用二萬五千分一之比例尺、攝取全省地形、以供製總圖及地形之用、依據前項航攝有農地之區域、其餘無農地之大山大湖、則不航攝、以省時間經費、二、控制、會經航攝一萬分一底片之區域、用經緯儀及多倍製圖儀、依據三角點施測縱橫控制鎖、每鎖之間隔以十公里爲度、三、糾正、將施測控制點區域一萬分一底片糾正、放大爲二千五百分一照片、其無控制點之底片、則根據地物糾正之、然後貼于圖板、劃分圖表、編定圖號、四、複照、將糾正放大爲二千五百分一之照片、用直接複照法、放大爲一千分一照片圖、五、調繪攜帶照片圖、前往實地查明各坵地之界址地目、暨市鎭村莊道路山河等名稱、分別描繪註記、並勘定縣區鄉界劃分地段、分別繪入、其有森林蔭蔽及照片不清部份、加以補測、造成坵地原圖、（丙）宅地測量、由省地政局組設測量隊、實施左列各項工作、一、圖根測量、於施行宅地測量之前、先測圖根點、以爲戶地測量之基準、如市鎭廣大、房屋密集者、施測多角計算圖根、村莊狹小房屋疏散者、施測圖解圖根、以期精密、二、戶地測量、戶地測量用測針照準儀、以光線法或縱橫法精密施行之、其比例尺以五百分一爲度、但於荒僻或繁盛地方、得酌量增減、（丁）地籍整理、由省地政局設立調查計積製圖造冊各組、并由各縣設立土地登記處、辦理左列各項工作、一、調查地價、依據原圖劃分地價區、估計標準地價、製成地價區圖公佈之、二、計算面積、於原圖上使用求積器或三針法、測定各坵地或戶地之面積、并彙算其總面積、編製各種統計表、三、繪製地圖、按照原圖摹繪、印成坵地圖或戶地圖、并縮製總圖暨縣區鄉一覽圖、四、土地登記、於測量完竣縣分、設立縣土地登記處掌理全縣土地登記事宜、并于調查計積製圖各項業務、均告完成之區、設區土地登記處、限期辦理土地登記、發給土地所有權狀、附粘坵地圖或戶地圖、五、編造冊籍、依據土地登記簿冊及估定地價、編造土地清冊及地稅戶冊、土地清冊記載各坵地或各戶地之業主姓名住址及地目地積地價所在地名稱等、地稅戶冊記載各業主所有坵地或戶地之地積地價、及其每年應納地稅等、（三）期間、各區實施測量及整理期間、分別預定如下、第一區民國二十六年一月着手測量、同年十二月測竣、廿七年十二月整理完成、第二區民國二十七年一月着手測量、同年十二月測竣、二十八年十二月整理完成、第三區民國二十八年一月着手測量、同年十二月測竣、二十九年十二月整理完成、第四區民國二十九年一月着手測量、同年十二月測竣、三十年十二月整理完成、第五區民國三十年一月着手測量、同年十二月測竣、三十一年十二月整理完成、第六區民國三十一年一月着手測量、同年十二月測竣、三十二年十二月整理完成。（四）經費、經費分爲左列四種、一、業務費、一千二百四十萬二千六百三十九元、二、行政費、六十九萬七千二百元、三、籌備費、五十三萬四千二百元、四、預備費、二十一萬元、以上四項經費、總數爲一千三百八十四萬四千零三十九元（詳列下）、廣東省土地整理經費概算如下、業務費基本測量費五七八·〇五九元、（依照完成全國軍用圖地形圖測量計劃綱要附表九所列基本測量每方公里需費二元五角一分三厘三毫計算全省基本測量需費如上數）航空測量費三·六七五·〇〇〇元、宅地測量費九八九·六五〇元、地籍整理費七·一五九·九三〇元、共計一二·四〇二·六三九元、行政費省地政局行政費六一三·二〇〇元、（每月七千三百元以八十四個月計如上數）督察費八四·〇〇〇元、（每月一千元以八十四個月計如上數）共計六九七·二〇〇元、籌備費航測開辦費四三四·二〇〇元、航測人員訓練費五〇·〇〇〇元、地籍整理人員訓練費五〇·〇〇〇元、共計五三四·二〇〇元、預備費地籍整理預備費二一〇·〇〇〇元、共計二一〇·〇〇〇元總計一三·八四四·〇三九元。

五縣土地整理方案

查廣東省各縣地籍測量、業經舉辦者爲汕頭、南海、番禺、順德、台山、新會、東莞、清遠、高要、開平、合浦等十一市縣、除汕頭市測量完竣、東莞清遠高要開平合浦等五縣僅施測一部份、應改用航測外、南海番禺順德台山新會等五縣、約計三萬六千一百九十五幅、截至二十五年九月止、已測二萬四千五百五十幅、約占總面積百分之六十八、其餘未測之田畝宅地約一萬一千六百四十五幅、應組設三角測量隊一隊、碎部測量隊十八隊、繼續施測完成、以便舉辦土地登記、玆將實施辦法、分別略舉於次、（一）業務、在未施測三角點之區域、由三角測量隊繼續測定三角圖根點、然後由碎部測量隊、藉已選圖解圖根點、施行碎部測量、決定各地之界址、在田畝測量、用一千分一之比例尺、宅地測量、用五百分一之比例尺、外業完竣後、應按照所測原圖摹製二份、分號圖、裝訂成冊、編製地積表、並起求積編號、鄉鎭總圖、由各縣土地局改組土地登記處、限期辦理土地登記、發給土地所有權狀附粘繪製之戶地圖（二）時間、碎部測量隊、應于民國二十五年十月上旬派往台山縣施測、至二十六年一月中旬測竣、計三個半月、按照各縣業務情形、分別派往實施測、繼續辦理內業、各爲三個月、底辦竣外內業、辦土地登記、均限一年內完成、（三）組織依照原定編製三角測量隊、（三）組設隊長一、組長三、錄事三、測量員二十五、書記一、役四、伙伕四、木匠一、碎部測量隊每隊設隊長一、組長四、測量員五十六、業務調查員二、補助圖報員八、書記一、錄事四、外業測工八、雜役五、伙伕九、內業測工一百十六、（四）經費多按照原定預算三角測量隊每月實支法幣三千圓、碎部測量隊外業月支法幣二千二百十元、內業月支法幣四千五百元、全部業務費連搬運費預備費土地登記費、共需法幣一百二十六萬七千零四十元（完）

雲南各地名勝一瞥（七）

新平縣

洪本泉、在縣城西北、水淸泉湧、樹木陰翳、風景絕佳、五桂山、在縣城北、五峯高聳雲間、秀美如畫、五花山、在縣城西、山勢高峻、色分五彩、風景甚佳、眞武銅像、在縣城玉皇閣中、約重千斤、鑄法精妙、爲明代遺物、石亭、明代遺物、以石爲之、高丈餘、雕刻玲瓏、在城東桂山寺、大鼎、在縣北關聖宮內、明代遺物、重六百斤、古色斑爛、花文精緻、蠻夷圖、明代遺物、在縣城西指雲寺中、繪法精巧、維妙維肖。

雙柏縣

烏龍寺、在縣城東、明萬歷年間所建、後經重修數次、今寺宇尙巍然存在、碧雲寺、在城東、亦明時所建、廟宇完整、境界淸幽、祿廉神廟、在鳳山、廟貌甚古、明時所建、葡井、在城東一里許、明時所遺、池廣四丈、水珠噴出、纍纍如葡萄狀、仙人洞、在老黑山、廟宇淸幽。

石屏縣

異龍湖、在縣城東門外、長四十五里、航路可達新街、湖內有東堤、蜿蜒數里、湖濱有大水城小水城、馬板壩之島、五爪山、在異龍湖之南、山分五支、旋轉入湖、若五爪然、乾陽洞、在乾陽山中、洞中有石神像石床石橋、月池、寬僅丈餘、不論陰晴、其中皆有月影、石龍、在湖口山峽水中、橫石如龍、喜客泉、水底常出水泡、如萬斛明珠、飛噴水面。

馮銳身後餘聞
妻陳昭儀迄未返粵
何理梨身分難確定
另一女招待曾與馮結識

（廣州特信）前廣州農林局長馮銳伏法後、遺骸在粵光公司停厝、原定待其妻陳昭儀返省、一親遺容、然後釘棺、上月廿二日爲二旬之期、馮母以媳婦尙未返家、不便久待、乃派人到粵光着將馮棺釘蓋、聞馮母已定再候至四旬、如其媳仍不見返、則決於五旬出殯、查馮之遺妾何理梨、日前已悄然赴港、據何之姊妹某女士云、何理梨以大婦陳氏久未返家、而家姑凌氏、又不予以正式名義、故甚消極、決候至馮銳出殯後、若未得解決、即以不了了之、現何已往港遊玩、以遣愁懷、另據一說、則謂馮生前不滿其妻陳氏、經雙方同意由馮津貼生活費一萬元、秘密離婚、所生兩女、則由陳氏攜同撫養、離開馮家、以瞞馮母、故陳氏遲遲未返省者、實爲此故、又傳馮銳生前納妾頗多、除何理梨外、尙有黃大蝦等輩、黃氏前充市內某酒家女職工、以工饕善媚、頗得馮氏悅、遂卸下圍裙、秘密隨馮作妾、惟據黃氏語人云、儂與馮銳素昧生平、前充女職工時、馮氏或曾到飲宴、但芸芸衆客中、殊難認爲何許人、溯儂自脫離女職工生涯後、曾一度受電影公司之聘、充當配角、除拍片外、常在家居、最近期滿、復受某園酒家之僱、再度提壺工作、外間傳說謂儂隨馮銳作妾、殊非事實云、查黃氏原名馮景暉、父爲大腹賈、後其父因經商失敗、以至破產、抑鬱而死、生活遂失所倚靠、日漸貧苦、馮氏乃出而爲女職工、以維家庭生計、改名黃錦雲、初受僱於香港中華酒家、以貌美年輕、逢迎有術、頗得一般飲客歡、隨後乃轉來廣州、始與馮銳結識云。

閩粵軍事當局 會剿邊區殘匪
限一個月內澈底肅淸
黃立貴匪股殲滅在卽

（福州通訊）閩西匪共南竄後、迭經國軍聯合痛剿、多已潰散、入深山匿跡、最近因桂局和平解決、軍隊調動極忙、匪首張鼎丞、李天飛等、乃乘機作最後之掙扎、化整爲零、分別流竄于饒平、詔安、大埔一帶、招集各地散匪、在詔安饒平境界、大肆活動、現閩粵當局、以邊境殘匪不淸、殊爲兩省隱患、爲求早日肅清起見、由閩綏靖主任蔣鼎文、令飭廬興榮部、在上杭、武平、龍岩、永定等處、負責淸剿、宋天才部、在雲霄、詔安、平和、南靖一帶淸剿、同時粵省當局、亦令會豁仁部、在饒埔一帶淸剿、與閩軍採取密切聯絡、限一個月內、將邊境殘匪肅淸、現各該部隊、以閩匪每行此剿彼竄、非有整個計劃、恐難肅淸、當採取聯合會剿辦法、分三路合圍、由李宋會三部各派一團、決于短期內、將匪撲滅、按張鼎丞匪股、自經國軍痛剿後、實力損失二分之一、此次復起掙扎、不難撲滅、一閩北赤匪、現只餘黃立貴一股、全部本有一千餘人、出沒於建甌、順昌、將樂、邵武各縣、因迭受劉和鼎、戴民權各部截擊、現只餘六七百人、竄入建甌、屛南、古田、羅源、又分爲兩股、一股由余蒙仔率領、約四百餘人、由古田竄至距福州西區九十里之太湖地方、上月二十四日、在小溪鄉焚燒殺刼、先以化裝難民前導、繼以大隊股匪、二十五日有難民二百餘人、又謀入大湖之始頭鄉、經該鄉征丁隊開槍、始行退却、二十七日、該匪二百餘人、復竄入大湖之嶺下鄉、在羅源縣轄湖鄉者、尙有二百餘人、縣二十八日由第六區署派縣保安隊會同駐軍、前往剿辦、保安第十團陳杜榮部亦奉令開赴羅源勦辦、該團團部卽駐縣垣、各部隊連日正向各鄉調動、担任勦匪及淸查戶口各事、又蔡秉中匪率匪衆約三百餘人、由古田竄至距福州北區六十里第四區署管轄之北嶺地方、二十五日拂曉、北嶺小滄安排房舍之際、聯保主任正在督率鄉衆至、突有外籍難民五十餘人擁入、壯丁隊首恐難民有異、全數前往彈壓、僅留一人步哨）、發覺時業被包圍、一時槍聲四起、混亂中擄去肉票十七人、傷亡壯丁各一人、呼哨向園後竄、區長楊兆元、急派區員張文符、星夜縣第五區署轄境同竄、下午五時、由新店區署、馳抵起往北嶺一帶堵截、二十六日下寮、沿嶺一帶各鄉武裝壯丁、已調遣妥協、佈置森嚴、匪知無隙可乘、二十七日下午十時、由船頭轉竄口、向古田邊界逃竄、當匪由竄口去時、而難民竟由竄口鐵坑、沿上寮抵下寮、經壯丁勸令停止、不准前進、嗣經區員張文符、召集保甲長、開會議決、由該匪首率同長警等、由下寮一路嚴密監視、押至福州、（卽會之首縣）現閩侯縣政府、聽候發落、以邊境殘匪此勦彼竄、迄未肅淸、冬防時期瞬屆、殘散匪徒、不能任其出沒、漫肆騷擾、經呈軍事機關不分畛域實行聯絡防勦、以靖地方、通知特製定聯防越境勦匪證、頒泰各鄉縣、古田、羅源、長樂、連江、福淸等縣、請各該縣政府蓋章交由保安團及縣轄保安隊持用、以便在勦匪時、可越境會同各該縣勦匪部隊全力追擊、使匪徒無所藏匿云。

淮南鐵路 展至洛河鎭
礦局派員測量

（蕪湖快信）淮南鐵路、近應懷遠縣洛河鎭紳商之請、准即延長至該處、惟須自行徵工修築、按洛河與淮南礦距離祇十公里、地濱淮河南岸、市廛稱盛、二十一年春曾築有輕便鐵道、運輸礦煤雜糧、利用工振、開闢船塘、出產之煤、背由斯轉運至蚌埠、於是洛河鎭頓形繁榮、嗣淮南煤礦局見該處地勢太低、水患難免、若將地面塡高、工程浩大、且其西之田家庵、較爲高亢、通至該處則可以經過大通煤礦、遂卽以田家庵爲起點、田洛間祇六七公里、河岸整直、宜作碼頭、以備擴充市政、然於淮南礦至洛河間之鐵路線、并不表示放棄、核准保留、淮南鐵路自改道於田家庵後、該鎭商業頓形蕭條、現狀多難維持、一般資本較鉅之商店、亦多移田營業、當屬實情、乃請淮南礦局、將路線延長至該鎭、路線（祇六公里許）、該局乃予批答、略謂、田洛間民等如願自行徵工修築、可派員代爲測量并計劃」、以示協助之意、今該鎭已集議由李區長籌劃徵伕、剋日動工云（五日）

各地簡訊

淮陰

▲興工建築縣立醫院　本邑縣政府前奉省令建設縣立醫院、嗣經勘定戒煙所西部隙地爲院址、並委戒煙所長凌振華爲院長、負責籌備一切、現該院房屋已於二日興工建築、本月底卽可完成、將來先設立門診部、爲民衆治療疾病、貧苦者得免費診治。

▲測量宿遷駱馬湖　導淮入海工程處、近奉省令、測量宿遷駱馬湖、該處已組織測量隊、委副工程師高尤昌爲隊長、日內卽行出發、閱全部測量工作、十一月底卽可竣事。

▲張承審員辭職　第七區保安司令部軍法官楊居勳、奉令調任蘇州地方法院檢察官、頃已赴蘇履新、遺缺區司令部已委淮陰縣承審員張壽勛調充、張奉委後、以高等法院呈請辭職、以便就任新職、惟在未奉到令准前、仍負責兼辦縣司法事宜云。

正陽關

▲淮河公路聯運　皖北公路、年來有長足進步、運輸客貨、自淮南鐵路開通後、商旅稱便、於是淮河輪船商訂聯運後、貨運大暢、皖中皖北間之交通、爲便利商旅起見、淮輪業合組公司、特舉辦公票、淮河公路聯運、經與壽田汽車公司商妥、雙方訂定合同、以淮南鐵路北端車站田家庵爲聯運終點、十月一日起實行、蚌埠與壽縣兩站、同時發售通票、每客一位、法幣一元二角、玆將開行時間列後、（輪船）蚌至田每日上午八點三十分開、田至蚌每日上午八點三十分開、（汽車）壽至田、每日上午六點三十分開、田至壽、每日上午八點三十分開。

松江

▲斜塘河撞船慘劇　無錫人干曉虹、爲上海英商亨茂洋行、裝運鐵路材料兩大船、擬至蘇州交貨、前日由滬駛帶、雇該行所備之泰茂汽輪拖帶、經邑屬新五厙斜塘河、適有宋虎根張生樓泊船捕蟹、詎遭猛撞、致漁船船身、截爲兩段、宋張二人俱遭落水、鄉民聞訊、當卽救起、張生樓已遭溺斃、尸體迄未覓獲、鄉民觀狀憤極、乃將該肇禍汽輪扣留、並將押運之干曉虹及舵工馬張一併解送該管公安二分局巡守所、報縣局、派喩科長向縣府請示、以案關重大、由警長蕭煥鈞飛除由干曉虹具結、請先將船放行、未便扣留、以事關建築工程、並飭喩科料放行、交貨投案、並飭喩科長赴滬、直接向該洋行交涉、一面派保安隊馳往彈壓、玆悉該行已允予處理善後事宜云。

蚌埠

▲水陸公安局長對調　蚌埠公安局長魯宗敬、由長淮水上公安局調任以來、整飭警政、力維治安、頗博各方贊許、惟魯近以警餉支絀、應付困難、頗露倦勤之意、特向皖省府呈請辭職、省府卽將魯調回長淮水上公安局局長原任、遺缺令由現任水上公安局長蔣毅接充、魯蔣兩局長奉到省府對調明令、卽令飭所屬、趕辦移交、定於雙十節、分別接事、聞水陸兩公安局內重要職員、將有局部更動。

▲河下糧市清淡　今歲皖北豐收、爲數年所未有、故入秋以來、蚌鎭糧市、異常活躍、惟旬日來淮河上游糧船、駛到甚少、河下淸寂、糧市冷淡、一般糧行中人、莫不焦急、據聞正陽一帶、長淮水上船隻、經緝私保甲、一律停泊河面、故此間無糧船運至、一俟保甲編竣、蚌埠糧市、始有起色之望。

阜寧

▲九歲幼童慘遭謀殺　本縣城西鎭九齡幼童洪小四子、一日晚六時許、忽告失蹤、迨至翌晨六時許、西圩外大河邊、發現童年流尸、其父前往察看、果係其子遇害、細察全體傷痕、耳部鮮血淋淋、原有金墜已失、頭部頸骨已斷、爲狀至慘、據一般人之推測、係因刼財而害命、現公安局已緝獲主犯鄭義臣一名、經該局審訊供認謀害不諱、懸解縣府訊辦、縣府於二日下午四時開庭審訊、據十一歲小孫嚴虎成供、三十日晚鄭義臣約我同洪小四子看戲、我因事中途回歸、鄭義臣供、是晚在小南門口遇見洪小四子、忽然想起竊取金墜的念頭、卽將洪孩帶到大堆上、將金墜取下、詎所下之金墜忽而遺失、心中懊惱、一時神志混糊、將該孩勒斃、推入河中、又提死者之父洪守材訊問、洪到庭痛哭流涕、語不成聲、觀衆咸爲之心酸、王承審員、略加安慰、庭諭鄭義臣釘鐐收押候訊云。

▲導淮工程限期完竣　縣府奉省府陳主席電、略以導淮工程、限期完竣、由十月一日起至十二月三十日止、三個月內、無論如何、須趕辦完成、不得以任何重要工作藉詞玩忽云。

▲各校兒童佈種牛痘　本縣教育局鑒于入秋以來、各地天花流行、勢氣頗熾、尤以小學校爲兒童聚集之所、一經感染、蔓延可怕、玆爲保健安全起見、實行種痘防疫工作、日前該局特向鎭江中西大藥房函購大批牛痘苗、業已運到、交由衛生指導員卽日出發工作、爲各校兒童佈種云。

揚州

▲縣童軍赴京檢閱　全國童子軍第二次大檢閱大露營、定雙十節在京舉行、本縣各學校童子軍、已于四日由省理事兼五十九團長杜召棠率領赴京參加、按本縣此次參加檢閱露營者、計省揚中一團、縣初中一團、各小學合組一團、省實小一中隊、省中縣中合組附屬團各一隊、共約四百人云。

▲建廳視察築堤浚河　本縣二十四年勞動服務工作狀況、蘇建廳特派技士徐中銘、于四日來揚視察築隄與浚河、由建設局派技術員張漢淸、陪同徐技士於四日往二區佛感洲、瓜東江岸等處、察看築堤工作、五日往九區公道橋楊家廟等處視察浚河實況云。

▲財部調查慈善機關　財政部因欲明瞭江都地方慈善事業狀況、特派稽核總所緝私處調查員徐明遠來揚、分赴公私立慈善機關、調查經費來源及組織狀況、並收容人數等、囑各慈善分別塡表報核云。

津浦鐵路客車時刻表
民國二十五年八月十五日起實行

站名	302 滬平通車 三等車（餐臥頭二）	306 平浦通車 三等車（餐臥頭二）	22 津浦快車 三等車（餐臥頭二）	72 浦銅區間車（三等車）	74 銅濟區間車（三等車）	76 濟津區間車（三等車）	78 濟津區間車（三等車）
上海北站	24.00						
南京	7.45						
浦口	9.40	16.20	23.30	8.15			
滁縣	10.54	17.43	1.10	10.01			
蚌埠	13.58	21.15	5.17	15.31			
銅山縣	18.04	1.30	10.19	20.25	6.40		
滋陽縣	21.55	5.42	15.02		12.23		
泰安縣	0.06	8.04	17.40		15.36		
濟南市	2.28	10.30	20.18		17.55	18.45	6.55
德縣	5.33	13.48	23.45			22.28	11.58
天津總站	10.50	19.50	6.55			6.00	21.40
天津東站	11.30	20.30	7.05				
北平	13.55	23.00					

站名	301 滬平通車 三等車（餐臥頭二）	305 平浦通車 三等車（餐臥頭二）	21 津浦快車 三等車（餐臥頭二）	71 銅浦區間車（三等車）	73 濟銅區間車（三等車）	75 津濟區間車（三等車）	77 津濟區間車（三等車）
北平	18.00	8.00					
天津東站	20.50	11.05	23.00				
天津總站	21.10	11.30	23.30			17.35	7.15
德縣	2.28	17.42	7.01			1.32	16.46
濟南市	5.46	21.15	10.31		6.55	6.00	22.25
泰安縣	7.57	0.02	12.49		9.52		
滋陽縣	10.09	2.27	15.20		12.56		
銅山縣	14.20	7.00	20.30	8.15	18.40		
蚌埠	18.05	10.55	1.06	13.55			
滁縣	21.11	14.13	5.03	18.33			
浦口	22.40	15.30	6.30	20.15			
南京	0.40						
上海北站	7.40						

中國社會　第二卷第四期已出版

「中國社會」爲研究社會問題之刊物係由中國社會問題研究會主編於現代各種社會問題均有精闢入裏之探討出版以來風行全國現已出至第二卷第二期內容尤較前充實每册大洋一角五分外埠郵費加一　本報發行課代售

恢復牙齒之天然白亮

今有一新方法可使牙齒迅速潔白。卽用固齡玉半寸在乾牙刷上。刷後牙垢立除。蛀牙生污之口菌全被殺死。是故君欲牙齒白亮。笑時動人。惟有用固齡玉之一法。試用之後。成績之妙。出乎意外。爲經濟計。宜購用大管裝(114X)

固齡玉牙膏

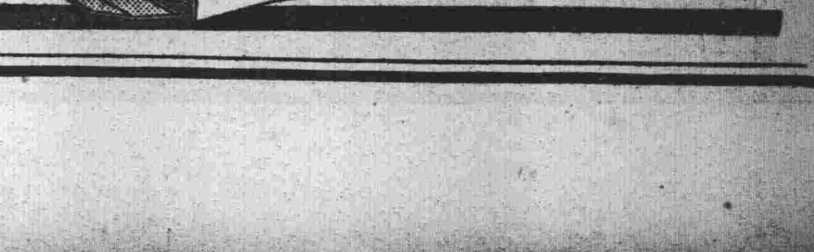

京市新聞

南京市商會 國代候選人昨產出
江政卿等六人當選
參加投票者六一八人情形良好

國民大會南京市代表選舉事務所，昨日上午八時起至下午四時止，在市政府大禮堂舉行本市職業團體商會代表推選候選人，總事務所派副股長湯文聰、市黨部特派員兪伯敏，蒞場監視，監督馬超俊，總幹事王漱芳，及監票員管理員等，屆時均到場執行職務，場內外由憲警及市府警衛維持秩序，上午投票四組，計投票人三百五十五人，下午投票三組，計投票人二百六十三人，總共投票者六百十八人，於下午四時投票完畢，當即舉行開票，於下午六時開票終了，當經選出江政卿、曹萬仙、許幹芳、陳心言、杜哲庵、李審前等六人，爲國民大會南京市職業團體商會代表候選人，投票及開票情形，均極良好，該所除將報告總所外，並擬通知各當選人呈報履歷，以憑轉候圈，茲誌各情如次。

投票情形

該所以投票人數衆多，爲免擁擠起見，分爲七組舉行，各投票人均按時到場，呈驗通知書及公民證後，即領票入座，塡寫選舉票，加蓋名章，然後投入票匭，上下午共投票六百十八票，按有權執行投票之推選人，經該所審查合格者，共有六百九十九人，則其中棄權者計有八十一人，但內有參加競選者約二十餘人，因欲免予增加其他競選人票數起見，亦均相率棄權。

開票結果

于下午四時投票畢，即當場舉行開票，由總幹事王漱芳宣布開票監選員監票員及管理員等後，各同業公會人員及新聞記者，均入場參觀，仍由王總幹事報告投票情形，推選人人數，發出票數，用餘票數等，繼由開票管理員宣讀開票規則，旋即由馬監督啓封票匭，由開票監察員檢票報告投票總額爲六百十七票，共發出票數，計少一票，當由在場總所監視員湯文聰解釋票數缺少，與投票效力不發生關係，繼即開始唱票，當選出江政卿一九三票，（中央飯店經修），曹萬仙一六〇票，（皮絲旱烟業公會主席），許幹芳一三八票，（煤炭公會委員），陳心言一三二票，（大華飯店經理），杜哲庵一二九票，（仁昌米行經理），李審前一〇二票，（木業公會委員）等六人爲本市商會出席國民代表大會候選人，其他競選落選者，計有張競平（得九二票）冉錫章（得九〇票）錢貢之（得六七票）、高治中（得五六票）等多人。

臨時高考 今日全部試畢
三四日後可揭曉正榜 將由戴院長親自給憑

本年臨時高等考試，財務行政人員等四類之第三試，昨日上午八時起，在考試院明志樓舉行，晨試財務行政及教育行政兩類人員，午試司法官類人員，第三試爲口試，係就應考人第二試之必試科目及其經驗，依次由分組與總組分別加以致詢，分組有典委二人或一人，襄委二人，總組有典委二人，襄委四人或三人，並由典試委員長親臨主持，各監試委員亦均蒞場監試，上午計到財務行政類十人，教育行政類二十一人，缺席一人，下午到司法官類三十三人，各應考人均先就各分組面試後，再赴總組面試，直至下午五時餘，始行完畢，俟今（七日）晨繼續口試普通行政類後，第三試即舉行竣事。

（又訊）記者據典委會某秘書云、今日起由典試委員將一二三三試分數總平均核算、倘時間可能、雙十節前後、可揭曉正榜、戴院長雙十節或可回京、即可同國到京、將來給憑時、當由戴院長主持一切云。

京市營業稅 全由財局直接徵收
撤銷各公會協收辦法

京市財政局，以征收之營業稅，其中一部份係委託各分會協收彙解，茲爲遵照中央規定辦法，由局直接征收起見，決定自二十五年度冬季起，將各業營業稅辦法撤消，除分會協收外，並通知各協收營業稅公會查照，茲誌詳情如次：

▽徵收經過　本市營業稅，於二十年九月創辦，因係新興稅制，各商對於納稅手續，諸多未諳，該局爲便利商民起見，因衡廠布業等公會之請，呈准市政府委託公會協收彙解，計原呈請協收公會，有六十九起，嗣先後因案撤銷，並自動退出者，計共四十四公會，僅有二十五公會，仍繼續協收者，約佔原協收三分之一，所轄商店，亦僅一千餘戶。

▽撤銷原因　營業稅爲中央核定地方收入，按照營業稅法第九條規定，營業稅應由納稅者向徵收機關直接繳納，不得由他人承攬包辦，本市營業稅徵收章程第十二條，亦規定應由納稅人直接到局繳納，又二十三年全國財政會議議決，整理營業稅辦法第四項，載有至原有商會協徵代繳招商包辦同業攤派各辦法，易滋流弊，應由各地方切實改革，又該局二十四年度行政計劃書內第三項，列有營業稅依法應由徵收機關直接徵收，京市由各業公會協收彙解，應依限廢除，依據上舉各項規定，協收辦法，本有未合，該局前任採取此項計劃，原爲革創時期，便利商民之過渡辦法，現既辦理有年，漸入軌道，自應收回直接徵收，以符規定。

京各界慶祝國慶
十日上午舉行紀念會 市黨部職員開同樂會

十月十日，爲國慶二十五週年紀念日，市黨部定於是日上午九時，在該部大禮堂舉行首都各界紀念大會，昨已函達各機關團體學校查照，請派代表三人，屆時到會參加，又凡本市各機關學校除派代表參加大會外，均分別自行集會慶祝，京市黨部進修社，自成立以來，迄逾一年，該社同人對於京戲及拳術等項，研習不遺餘力，在此一年之中，頗有成績，値茲全國統一，又屆國慶紀念，特在該部大禮堂，聚合該部全體人員親屬，舉行同樂會，表演各種游藝，以示慶祝，惟雙十節晚間須參加提燈大會，時間衝突，故改於雙十節前一日，即九日下午六時半舉行，聞其游藝節目爲國術、音樂、魔術、口技、滑稽、大鼓、平劇等項，除該部工作同志自行表演外，並邀請大鼓大王劉寶全、畫蓮枝、平劇名票郭建英、名伶新華亭、新奇魔術孫德義、太極拳名家李雅軒等，參加表演，屆時當有一番盛況云。

泥灘洲墾業糾紛案
限墾民於三日內歸號
如有反抗强制離洲 執行辦法正商洽中

本市泥灘洲墾業糾紛案，京市黨政憲警機關派員會同辦理以來，現以主案九十四戶，大都業已登記，輔案之一百四十餘戶，雖已登記，但內中屬於領荒無號可歸者，亦復不少，茲爲謀迅速解決及强制執行起見，特將業主九放之一千六百畝墾地，分別編號，並於昨（六）日由市黨部、市政府、憲兵司令部、首都警察廳四機關，會銜布告週知，於布告之日起，限三日內各該墾民一律遵照搬遷歸號，如有反抗及未經登記無號可歸者，即予强制離洲，該聯合辦事處對强制離洲之執行辦法，正商洽中，一俟限期屆滿，即行着手辦理，茲覓誌布告原文如次。

布告　案查黨政憲警四機關調解泥灘洲墾業糾紛案聯合辦事處，本年九月十八日呈稱，「一查泥灘洲墾業糾紛一案，遵照黨政憲警四機關常務委員暨長官會議決議辦理，已告兩週，結果關于主案（談泙芹部份）方面，勸業主劃定千畝地段放領，各墾戶已經來處登記，並向業主依法領耕者，到現在將近九十四戶，至于輔案（姜崑山部份）方面，雖經來處登記者一百四十餘戶之多，但內中屬于領荒無號可歸者，亦復不少，現主輔兩案各戶，均于九月十五、十六、十七等日，截止登記，所有業屯，遵令在同等條件之下，優先放墾之地六百畝，已畫定東壞外洲地，分別編等待領，並責成業主於明春築成堤壩，以防水患，惟其中不免有因自由灘築所業開之贈戶及熟地，佈安戀棲，不願拆遷，歸入指定地新號，若長此遷延，于本案墾佃解決前途，殊多障礙，爰于九月十七日開第十次會議議決，關于主輔兩案，經本處已准登記之各戶，應呈請會銜佈告限期一律拆遷歸號等語，呈祈鑒核施行」等情，據此，查泥灘洲墾地糾紛一案，最近自該辦事處成立以來，實地調解，煞費苦心，現既經一再勸令業主共計放墾一千六百畝，並圖地編號，辦理就緒，所有主案輔案內已經登記之各墾戶，自應一律拆遷歸號，以清手續，限三日內，該墾民等應即遵令迅速搬遷歸號，如有反抗及未經登記無號可歸，各勞民逕留該洲，定予强制離洲，決不姑寬，合行布告，仰各凜遵爲要，此布。

調劑農村經濟
市府計劃各項貸款
車夫合作社下月成立

京市府爲促進國民經濟建設基礎起見，對本年之進行工作，以合作事業爲中心，現爲調劑農村金融及扶助害力勞工，特分別籌劃農村及人力車伕合作社，惟農村合作社進行事宜，頗廣，若照旣定計劃進行，所需之十萬餘元之經費，籌措稍感困難，刻正擇其易舉者，先行辦理，人力車伕合作社，亦積極進行，茲覓誌各情如次：

救濟農村 增加生產　市府以現在市內所有之農村合作社之組織，不敷支配，本年雖秋收豐稔，但今後農產之改進，除技術上予以指導外，尤需經濟爲之調劑，始能漸趨復興，故擬定在舉辦之初，決由小本借貸處協助進行，凡種籽貸款，耕牛貸款等項，均由該處視需要情形，盡量放款，貸款手續，係由合作社介紹，借款之社員，須另覓適當鋪保，向該處或代辦所申請，俾達到普惠之目的，然電氣灌溉及築堤建圩，則由農村改進會視情形，另行籌款辦理，凡爲該社社員，其農業上之技術指導事宜，概由該會派員負責，俟籌備齊全，即逐步進行。

扶助勞工 實行合作　至人力車夫合作社，已着手進行，其籌備車輛，視社員多寡，臨時決定，凡參加該社爲社員者，均須覓定適當保人，俾車輛不致遺失，但每部車輛運用車捐牌照，悉由社辦理齊全，由參加之社員擔負，如每部車值六十元，每日祇須付二角，八個月後，該車即爲該社員所有，社員既有是項權利之享受，其應盡之義務，亦須絕對服從，如入學識字及新生活運動等項，須遵照規約履行，藉資促進其對國家及社會有深切之觀念，是項辦法，正積極進行，下月即可見諸實行云。

京市合作社統計（續）
共七十五所鄉區佔十分之八

廿四、無限責任南京市寧家莊村信用合作社，二〇人，四〇元（燕子磯寧家莊村徐宅），廿五、有限責任南京市蘭園住宅公用合作社，六二人，一〇二〇〇元（本京大行宮新蘭銀行），廿六、無限責任南京市積資村信用合作社，五〇人，一〇〇元（上新河區積資村二六號），廿七、無限責任南京市白馬村信用合作社，六二人，一二八元（上新河區白馬村四〇號），廿八、無限責任南京市河南後街村信用合作社，四一人，九二元（上新河區河南後街村四七號沈宅），廿九、無限責任南京市雙龍村信用合作社，六八人，一三六元（上新河區雙龍村雙龍廟內），三十、無限責任南京市青石村信用合作社，七〇人，一四〇元（上新河區青石村三〇號），卅一、無限責任南京市白鷺村信用合作社，三六人，七二元（上新河區白鷺村四七號沈宅），卅二、無限責任南京市王家莊村信用合作社，三一人，六二元（燕子磯區王家莊村十九號王宅），卅三、無限責任南京市李盛村信用合作社，六七人，一三四元（上新河李盛村七九號張宅），卅四、有限責任南京市興馬車公用合作社，二〇人，八〇〇元（本京青石街十六號），卅五、無限責任南京市清江上村信用合作社，三五人，一五六元（上新河鳳凰東街五七號），卅六、保證責任南京市仙鶴門消費運銷合作社，一二一人，三四八元（孝陵區仙鶴門），卅七、有限責任南京市蠶絲織綿線生產合作社，五六人，五六〇元（本京石街十六號），卅八、無限責任南京市實包車夫信用消費合作社，六五人，一三〇元（本京公園路江蘇民教館），卅九、無限責任南京市上伍旂村信用合作社，三四人，六八元（燕子磯區上伍旂村），四十、無限責任南京市駿莊信用合作社，五八人，一一六元（和平門外余兒崗），四十一、無限責任南京市崗子村信用合作社，三〇人，六〇元（燕子磯崗子村十八號），四十二、有限責任南京市濟生生產信用消費合作社，三〇人，三三〇元（本京紅石街）。（未完）

大行宮中國銀行 誤觸警鈴
警察馳至臨時戒嚴 查知線由旋即撤去

本京大行宮中國銀行，於昨晚七時五十分，因修理電鈴，誤觸警鈴，該管警察局及警廳，以爲盜劫，當即派武裝警員疾馳該行左右，並斷絕交通，實施非常警備，嗣悉爲誤觸警鈴，始恢復交通，行人與附近居民，飽受虛驚。

耕牛賽
十日開始報名 念三日起比賽

京市社會局農村改進委員會，爲保護耕牛起見，特舉辦耕牛比賽會，定於本月十日開始報名，正式比賽前一日爲截止期，報名地點在各鄉鎮公所內，比賽會日期，已定於本月二十一、二十二、及二十三三日，至參加比賽耕牛標準分數，已經該會訂定如下，概觀二十八分，頭與頸十分，前身二十分，中部十三分，後身二十九分，總計爲一百分云。

戶籍警介紹貸款
十日開始實行

京市小本借貸處，以小本工商業對該處尙未有深切之認識，茲爲扶助及使其繁榮起見，特擬訂辦法，由戶籍警介紹貸款，經該處印製介紹證，函請首都警察廳通飭屬遵辦，茲悉該廳准函後，爲明瞭今後貸款者姓名住址詳細塡入，如發生不妥事件，俾易察查，業已向該處商定，由該處重行製訂介紹證，俟印製齊全，本月十日即可開始介紹。

外交評論社 歡宴譚紹華等
到五十餘人吳頌皐致歡送詞 譚徐袁各述其履任後之抱負

外交評論社，日昨在擷英飯店，歡宴新任駐墨西哥公使譚紹華、中國駐蘇聯大使館法律組專門委員徐公肅、駐俄大使館秘書袁道豐，主人方面爲該社主辦人外部國際司長吳頌皐、及周鯁生、蔣用莊，賓客方面除譚徐袁三氏外，並到有湯中、謝冠生、樓桐蓀、劉師舜、程滄波、端木愷等五十餘人，首由主席吳頌皐致詞歡送，譚徐袁三氏，分別致答詞，各述其履任後之抱負，本報社長程滄波，繼起演說，稱外交評論社爲我國外交理論體系方面之一大壁壘，按譚徐袁三氏，均爲該社基本社員，故程氏特提出此點爲該社賀，徐公肅氏，對法律有深刻之研究，所著「上海公共租界制度」一書，有聲於時，此次奉派爲駐國聯法律專員，尤爲用當所長，故該社同人，對徐氏尤抱殷望云。

首都反省院 開評判會
准交保出院者八人

首都反省院，自本年一月成立後，院長慶家楨，對於收容之反省人，均經施以嚴格訓練，截至九月底止，該院反省人有受滿第一期訓練者，經該院依照組織條例，分函有關機關，請派代表組織評判委員會，于九月三十日，舉行第一次評判委員會，計到中央黨部代表顧建中，最高法院推事毛起鳳、陳懿膽，最高法院檢察署檢察官，及該院院長慶家楨，該院各科主任胡耐安、游定一等七人，由慶氏將第一期訓練期及反省人之攷核表，及自白文等，提出討論，當議決准予出院者七人，附保留條件准予出院者一人，並議決評判會議規則及其他要案，現聞准予出院之反省人，正在辦理交保手續，不日即可以自新，仍爲完善之公民，於此可見反省制度，實爲救拔誤入歧途之青年，愛護社會人才之優良辦法。

糞便管理處
月底開始收費 擴充其他區域

本京糞便管理處，自在第三、五兩區施行收糞以來，將屆三月，成績尙佳，但該處原規定收取費用，以房金多寡爲標準，最低五分，最高八角，因試辦期間，迄未收取費用，茲爲實現規定步驟起見，定本月底開始收費，并計劃擴充其他區域，俾資普遍云。

實業部月刊
一卷六期出版

實業部月刊，係綜合過去之國際貿易導報、實業統計、及現行之實業公報、合作行政四大刊物爲一冊，內容包括實業論文、實業消息、統計資料、報告、物價、月報、論文、索引及調查等，材料豐富，篇幅尤大，每期至少在三百頁左右，定價每冊二角，全年國內連郵二元，每年至少出特大號四冊，定戶並不加價，出版以來，銷售日增，定戶亦極踴躍，頃已刻下徵求基本定戶，憑單得以半價購中國實業誌、商標公報及中國實業等刊物，該刊第一卷第六期頃已出版，內容有李立俠之中國國際收支平衡之研究等重要論文十餘篇，本埠各大書局均有代售，直接訂閱，可函實業部總務司第四科接洽。

京市府公布 請領中醫證書辦法
在本市開業者并應請領執照

市府以奉行政院頒發中醫條例、衛生署咨送中醫審查規則、到府、自應遵照辦理、所有前此頒行之管理開業國醫暫行規則及國醫試驗規則、應即一律廢止、昨特粘附中醫條例審查規則及修訂管理開業中醫規則、布告本市已經核准開業之中醫、及具有中醫條例規定之資歷、而有意請領中醫證書者、照規定手續、檢同證件、向市府請領中醫證書、共在本市開業者、并應于證書領到後、向市府請領開業執照、以憑執業、而便管理云、茲將中醫條例及中醫審查規則附錄於后：

中醫條例

第一條、在考試院舉行中醫考試以前、凡年滿二十五歲、具有左列資格之一者、經內政部審查合格、給予證書後、得執行中醫業務、一、曾經中央或省市政府中醫考試或甄別合格得有證書者、二、曾經中央或省市政府發給行醫執照者、三、在中醫學校畢業得有證書者、四、曾執行中醫業務五年以上者、前項審查規則、由內政部定之、第二條、凡在未經內政部審查前、得暫行繼續執行業務、第三條、凡經審查合格之中醫、欲在某處執行業務、應向該管當地官署呈驗證書、請求登記、第四條、中醫非親自診察、不得施行治療、開給方劑、或交付診斷書、非親自檢驗屍體、不得交付死亡診斷書、或死產證明書、前項死亡診斷書及死產證明書之程式、由內政部定之、第五條、中醫如診斷傳染病人、或檢驗傳染病之死體時、應指示消毒方法、並應向該管當地官署或自治機關據實報告、第六條、中醫關於審判上、公安上及預防疾病等事、有接受該管法院公安局所及其他行政官署或自治機關委託負責協助之義務、第七條、西醫條例第四條、第六條、第七條、第十條、第十一條、第十三條、第十五條及第十七條之規定、於中醫準用之、第八條、受停止執行業務處分之中醫、擅自執行業務者、該管當地官署得處以一百元以下之罰鍰、第九條、中醫違反本條例之規定時、除已定有制裁者外、該管當地官署得處以五十元以下之罰鍰、其因業務觸犯刑法時、應交法院辦理、第十條、本條例自公布日施行。

審查規則

第一條、本規則依中醫條例第一條第二項之規定制定之、第二條、中醫條例第一條第一款所稱考試甄別、凡致試甄別檢定審查等、具有測驗學識經驗意義之事項皆屬之、第三條、中醫條例第一條第三款所稱中醫學校指經教育部備案或各地方教育主管機關立案者、第四條、中醫條例第一條第四款所稱五年以上應有執業地主管署之證明、第五條、依照中醫條例第一條第一項之規定、請領中醫證書者、應備具左列文件費款、呈送執業所在地或原籍所在地市縣政府核轉省政府或省衛生行政機關轉送衛生署審查、一、履歷書三份、二、本人最近正面脫帽半身相片四張、三、資歷證明文件、四、證書費五元、五、印花稅費二元、前項執業所在地或原籍所在地、爲直隸行政院之市時、應逕呈市政府或市衛生行政機關核轉、第六條、審查資格、應就請求給證人提出之資歷證明文件行之、但認爲必要時、得通知請求給證人提出補充證據或逕行調查、或予以致詢、「前項致詢、得就左列科目範圍參酌請求給證人所習科目、選派專門人員以口頭或書面行之、一、內難概要、二、本草概要、三、古方概要、四、傷寒概要、五、溫病概要、六、疫痧概要、七、婦科概要、八、兒科概要、九、眼科概要、十、喉科概要、十一、外科概要、十二、傷科概要、第七條、中醫證書尺度格式如符圖規定、第八條、本規則自公布日施行、（符錄）一、中醫審查規則第五條第六條所規定之衛生署給證事項、茲照中央政治委員會第十次會議決議第一項、暫由中央主管機關、指省政府或市政府或管地方政府辦理、二、地方政府其在已設有衛生行政機關之省市、則爲其所屬之衛生行政主管機關、三、地方政府請領中醫證書文件、應即依照中醫審查規則第六條之規定辦理、四、經審查合格之中醫、由地方政府發給中醫證書、五、中醫證書由地方政府照定式印製使用證書、署名爲省政府主席市長或管理該地方衛生行政主管長官副署、六、凡經給證之中醫姓名人數、由地方政府按月列表彙報衛生署查攷。

各地婦女新運工作會
進行步驟及組織大綱
新運總會婦女指導會擬定

新運總會婦女指導委員會、爲推廣婦女新運及促進各地組織婦女新運工作會、特擬訂各地組織婦女新運工作大綱草案進行步驟及其組織大綱如下。

進行步驟　（一）根據新生活運動促進總會婦女指導委員會組織大綱第七條之規定、各地新生活運動促進會、得聘請當地婦女界領袖若干人、爲籌備委員會、并指定一人爲主任委員、（二）籌備組織大綱草案（見組織大綱）婦女工作委員會成立後、每位委員、須負責介紹五位至十位會員、（三）會員入會、必須塡寫會員證、遵守公約、并至少參加一項工作、會員證分上下二聯、上聯由各該會員留閱、隨時參考、下聯存委員會備查、（四）會員公約、一、爲國犧牲、二、服務社會、三、生活簡樸、四、言行忠誠、五、盡力求知、六、倡用國貨、七、嚴守時刻、八、厲行勞作、九、健全體格、十、力剷惡習、（五）調查組若干、每組設組長一人、書記一人、調查下列七項事件、（一）有知識家庭婦女生活上之問題及需要、（二）窮苦知識家庭婦女生活上之問題和需要、（三）職業婦女生活上之問題和需要、（四）勞動婦女生活上之問題和需要、（五）學校女生生活上之問題和需要、（六）當地婦女之特殊問題、（七）調查當地各種婦女慈善事業、（八）當地社會建設事業中有無婦女參加之工作、（六）以調查結果作當地婦女工作之基礎、并參照新生活運動促進總會婦女指導委員會所頒工作大綱草案、由委員會同各調查組長及書記、共同商討委員會之工作、并分別規定之。

組織大綱　一、定名、本委員會依據新生活運動促進總會婦女指導委員會組織大綱第七條之規則組織之、定名□□新運促進會婦女工作委員會、二、宗旨、本委員會以領導全省（市）婦女實行新生活之改進、能力之發展、共負服務社會復興民族之責任爲宗旨、三、會員、凡贊成本會宗旨、願守本會公約、經一人介紹者、皆得爲本會會員、四、組織、分甲乙兩種、可按當地情形採用、（甲種）（一）本委員會設主任委員一人、由新生活運動促進會婦女指導委員會指導長聘任之、（二）本委員會設委員若干人、由主任委員薦請當地新生活運動促進會聘請之、（三）如委員會的人數超過十五位、主任委員可指任相當的人數爲執行委員、（四）本委員會設幹事或書記若干人、由執行委員會聘請之、（乙種）（一）本委員會由各該地新運促進會聘請委員若干人組織之、（二）本委員會設主席一人、由委員中互選之、（三）如委員人數超過十五位、可互選相當人數爲執行委員、（四）本委員會設幹事若干人、由執行委員會聘請之、五、會期、本委員會每兩星期開會一次、執行委員會每月開會一次、必要時、得由主席召集臨時會議、六、經費、本委員會經費、由□□新運會負担之、七、本大綱經本委員會通過後、呈請總會婦女指導委員會核准、并呈報該地新運會備案施行、（八）本大綱如有未盡善處、得由委員會議決修改之。

陸介夫重婚案
陸父提訴確認和解內容 法院宣判原告之訴駁回

前經轟傳一時之本京名律師陸介夫重婚一案、業經江蘇高院判決、陸介夫與施淑俊達成和解、由陸長齡（介夫之父）以財產四分之一贈予淑俊、由介夫接眷歸長樂路本宅同居、並指定陸之京市房屋一所（價值八千元）即四分之一財產交施管業、每月所收房租七十五元、爲淑俊生活費用、經此和解成立後、倘能相安無事、本可盡釋前嫌、和好如初、詎陸長齡近復向首都地方法院提訴、施淑俊確認和解內容、係爲其子共媳三人之共同所有、依爲生活、非贈予淑俊者、該院據狀、於日昨開庭審理、雙方辯論之結果、頃由法院宣判、陸長齡等訴施淑俊確認和解內容一案、原告之訴駁回。

電影界

▽新都「未來世界」爲根據史學家韋爾斯原著而成、攝製歷時三載、工作人員二萬餘人、是片預測第二次世界大戰之慘酷情形、令人觸目驚心、寫一世紀後人類之衣食住行、使人無限憧憬、並可與月球交通、科學與藝術的演化、至尖銳、該片將在本京新都大戲院開映。

▽南京大戲院、日前三時開映電影以來、因售價公道、選片精良、頗受顧客非常滿意、今日起開映聯華「[illegible]風」。

天氣預報

國立中央研究院氣象研究所十月六日下午六時三十分發出天氣報告云、（一）本京未來二十四小時內天氣晴曇、風向北及東北、風力和、（二）六日本京天氣晴曇、最多風向東北、溫度最高三三．一、最低一六．〇度（攝氏）、（三）六日國內天氣、長江上游東北山東晴、華北陰曇、三省陰雨、長江中游陰或有雨、長江下游陰曇、東海南海天氣晴、[illegible]。

滬市行情電訊

▲標金（本社六日上海專電）（金業交易所）

期別	行情	價格
十一月	上午開盤	一一五四．八
又	最高價	一一五七．四
又	最低價	一一五四．三
又	上午收盤	一一五五．七
十一月	下午開盤	一一五四．八
又	最高價	一一五七．三
又	最低價	一一五四．三
又	下午收盤	一一五六．九

▲證券（華商證券交易所）（統一公債五種）

▲前市

期	別	收市
戊	九月	五七．一五
戊	十月	五九．〇五
丁	九月	六〇．四五
丁	十月	五九．九〇
丙	九月	五九．七〇
丙	十月	五九．六〇
乙	九月	六三．一五
乙	十月	六三．一〇
甲	九月	六七．六〇
甲	十月	六七．一〇
金長		
九六	九月	九．二〇
九六	十月	九．二五

▲後市

期	別	收市
戊	九月	六〇．一〇
戊	十月	五九．九〇
丁	九月	六〇．九五
丁	十月	六〇．三〇
丙	九月	五九．八五
丙	十月	五九．五五
乙	九月	六三．二〇
乙	十月	六三．〇五
甲	九月	六七．五五
甲	十月	六七．三五
九六	九月	九．一〇
九六	十月	九．二〇

▲棉紗（前市）

期別	開盤	收盤
十月	二〇七．〇	二〇六．五
十一月	二〇五．六	二〇六．二
十二月	二〇五．八	二〇六．四
一月	二〇五．七	二〇六．七
二月	二〇六．一	二〇七．二
三月	二〇六．四	二〇七．八

▲外匯

英匯	一先令二便士半
美匯	三十元
德匯	七四馬克
法匯	六三〇法郎
日匯	一〇三元
港匯	九六．五元

長江船期

今日（十月七日）

	招商	三北	太古	怡和
▲上水	江順	無	大通	[illegible]
▼下水	長興	無	武林	[illegible]

[illegible]

敎育與體育

大檢閱明日開幕
全國童軍紛集首都
截至昨晚已有九千人
籌備會工作極形活躍
王敎長電促戴副會長回京

全國童子軍第二次大檢閱、將於本年國慶日在陵園舉行、除中國童子軍總會會長蔣委員長業已返京主持該項檢閱外、正在返國途中之該會副會長戴季陶氏、可於昨日抵港入粵、聞敎育部王部長昨電戴氏、促其於檢閱期前回京參加檢閱事宜、籌備委員會自二日遷入營地辦公後、各組工作極見活躍、而各省市童子軍來京參加者、截至昨晚、報到者統計近七千人、上海市童軍工程隊一百名、二日卽已達到營地、趕做工事、大隊人馬今日趕到、截至昨日下午四時、已抵達營地之單位、而尙未報到者、計有浙江、雲南、山西、綏遠、廣東、廣州市、綏遠等省市、不下二千人、玆誌各情如次、

會長肖像

中國童子軍總會會長、卽爲我民族革命領袖勞苦功高之蔣委員長、該會爲尊崇革命領袖、以誌景仰起見、特樹立高達丈餘之蔣委員長油畫肖像于營地、像極英武偉大、使人見之肅然起敬、此像原樹立于辦事處右端馬路旁、玆爲表示尊敬、特由露營組工務課將委員長肖像移置於辦事處入門正中處、往來民衆觀此肖像、無不敬仰、

營地之一角（本報攝）

各部活動

營地醫院昨日前往應診者、計有職員四人、男女童子軍共四十七人、工友二人、共五十三人、住院者計有三人、其中一人當日卽愈出院、又醫院清潔隊、亦由京市衛生事務所撥助隊長一人、班長三人、伕子四十人、負責運輸營地全部垃圾、又露營組之工務課、昨日分區檢視全部工程、并在營地內辦事處南首新闢一停車場、營地銀行昨亦正式開幕營業、凡係參加大露營童軍本身及各省市童軍家長匯款支款、均可付託該行匯兌、引導組昨日下午二時在總會開組務會議、討論勞動服務指導問題、今召集各省市總領隊談話、報告勞動服務及提燈會辦法、又營地日報定今日起開始工作、明日出版、其他公用等組工作、均甚見緊張、

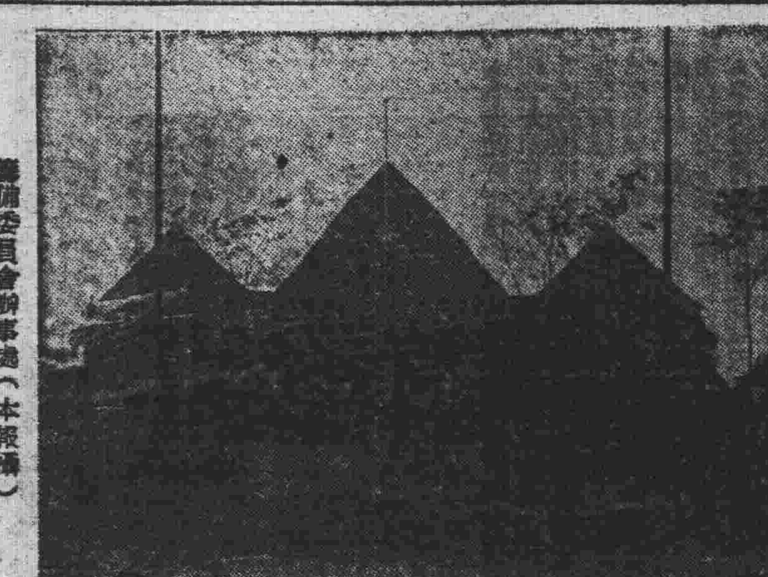
籌備委員會辦事處（本報攝）

報到人數

各省市單位、截至昨日下午四時止、前往露營組報到者、總計七千餘人、已到京而未報到之童子軍、約二千餘人、其他在途、卽可抵京者、約二千人、玆誌實到人數如下：江蘇省男童軍一九八〇人、女童軍五六七人、服務員五八四人、共計三一三一人、總領隊陳邦才、京市模範區男童軍八一〇人、女童軍一六二人、服務員九五人、共計一〇六七人、總領隊周伯敏、安徽省男童軍三六九、女童軍一八二人、服務員一五七人、共計六〇六人、總領隊徐康民、江西省男童軍三六九人、女童軍二七人、服務員五一人、共計四四七人、總領隊李道明、福建省男童軍二一六人、女童軍二七人、服務員三〇人、共計二四三人、總領隊劉子兆、河南省男童軍二一一人、女童軍三二人、服務員五二人、共計二九五人、總領隊周祜光、天津市男童軍五一三人、女童軍一八人、服務員二八人、共計一九九人、湖南省男童軍一六二人、服務員一七人、共計一八九人、總領隊仇碩夫、陝西省男童軍六三人、女童軍一八人、服務員三〇人、共計一一一人、總領隊彭儼賽、漢口市男童軍五二人、女童軍二八人、服務員二四人、共計一〇四人、總領隊陳樂三、廣西省男童軍九人、服務員一人、共計一〇人、甘肅省男童軍二一人、服務員七人、總領隊毛繩祖、察哈爾男童軍二二人、服務員七人、總領隊穆國華、江寧自治實驗縣男童軍八一人、服務員二〇人、合計報到童子軍約七千人、及甫抵京卽可報到之童子軍、總計約九千人、

防空表演

大會定九日下午一時開始防空表演、玆誌表演種類如下：（一）分列式、高射兵器類、（二）偵察陣地、（三）進入陣地、（四）射擊準備、（五）射擊操作、（六）陣地撤收、（七）歸回閱兵位置、至三時半完畢、四時開始消防演習、計（一）消防技術（附跳繩）、（二）撲滅燃燒彈工作、再下爲戰車表演、最後施放烟幕、至五時卽可全部結束、據悉高射兵器部份係由防空學校担任、消防部份係由首都警察廳消防隊担任、戰車演習部份係由戰車營担任、烟幕係由軍政部學兵隊担任、又當晚七時半在陵園營地舉行夜間防空演習、假定敵機、由某處向營地飛進、主持演習人員此時卽發佈空襲警報、各部份如交通管制、燈火管制、及消毒救護等人員、均須就其所指之位置待命出動、聞緊急警報、卽須立時實施各項管制、課目計有（一）空襲警報、（二）警備、（三）交通管制、（四）緊急警報、（五）燈火管制、（六）防毒消毒、（七）避難管理、（八）救護、（九）解除警備、防空演習總指揮官由劉詠堯担任、副總指揮參謀長爲嚴武、指導委員嚴武・劉獻捷・陳卓林・辛文銳・王濟院・鄭翔熙・彭克定・李英標・鄭大華・徐明哲・何庸等、

營地商場（本報攝）

售紀念徽

籌備委員會爲紀念大會、特發行紀念徽、由營地郵電局代售、徽中印中國地圖、右上角爲大會全銜、左下角爲童子軍、彩色精印、極爲美觀、聞該項紀念徽、係供給自由黏貼信件或書籍、以爲紀念、每念張售國幣大洋一角云、

中英庚款會 明年留英生額
分廿一類共廿九人

中英庚款董事會、於前日在京開第四十一次董事會議、規定明年第五屆留英公費生考試學門及名額、計名額廿九名、依下列學門分配之、天文一名、物理二名、化學一名、地理二名、農業化學一名、畜牧獸醫二名、農產物病理一名、水產二名、機械工程一名、水利工程二名、航空工程一名、紡織二名、衛生工程一名、理論藥學一名、普通言語學一名、人種學一名、財政一名、統計一名、鐵路管理一名、社會立法一名、

王正廷來京
報告出席世運經過

▲中央社上海六日電　王正廷六日夜車偕劉雪舫晉京、向中央報告出席世運經過、並晉謁蔣院長張外長、請示一切、然後再定期赴美履任、

雙十節之「足球表演賽」
因故停止舉行

上海足球勁旅法商隊、前有趁雙十節假期之便、來京與京聯隊作表演賽之說、勵志社體育科倪則舜君、前在滬且已與之接洽就緒、而首都球迷、亦莫不熱烈期望、一覩名將身手、日昨倪君由滬返京、據語記者、法商隊與京聯隊表演賽事項、因種種原故、恐不能實現、已去函與法商隊解約、而此一幕醞釀已久之精彩表演、頓成泡影矣、

公共體育場舉辦
三屆分項運動比賽
分男女三組每組跳擲兩項
卽日開始報名十八日競賽

江蘇省立南京公共體育場、於本月十八日舉行第三屆分項運動比賽、卽日起至十六日下午六時止爲註冊日期、玆將該項比賽規約照錄如次、一、主辦機關、江蘇省立南京公共體育場、二、分組、分三組、（一）男子公開組、（二）男子社會組、（三）女子組、三、與賽資格、（一）男子公開組、凡年齡已逾十六歲、適合業餘運動規則、而非臨時住居本京、均得參加、（二）男子社會組、凡年齡已逾十六歲、適合業餘運動規則、而非臨時住居本京、並須不在學校讀書、並有正當職業者、均得參加、（三）女子組、凡年齡在十四歲以上、適合業餘運動規則、而非臨時住居本京、並有正當職業者均得參加、四、比賽項目、1.男子公開組「跳高」「跳遠」「擲鐵餅」「推鉛球」2.男子社會組「跳遠」「擲鐵餅」「推鉛球」3.女子組「跳高」「跳遠」「推鉛球」、五、註冊日期、自卽日起至十月十六日下午六時止、六、註冊手續、將本場印就之註冊單詳細填明、連同本人最近二寸半身照片一張及註冊費等、送交公園路本場註冊領號布、既註冊後、不得更改、所繳各件概不退還、七、註冊費、每人參加一項者、國幣一角、二項者二角、八、比賽日期、十月十八日上午十時男子公開組「跳遠」「跳高」、男子社會組「跳遠」、下午三時男子公開組「擲鐵餅」、女子組「推鉛球」、四時男子社會組「推鉛球」、女子組「跳高」、九、比賽地點、公園路江蘇省立南京公共體育場、十、遇天雨不能比賽時、臨時通知改期比賽、十一、採取名次、取前四名、十二、裁判員、由本場聘請、十三、比賽規則、採用民國二十四年第六屆全國運動大會田徑賽規則、十四、服裝、號布由本場發給、十五、號布須縫於胸前背上各一、不用本場發給之號布、不得與賽、十六、獎品、各項前四名由本場贈給獎牌以示鼓勵、

華中運動會期近
鄂贛皖三省選手先後赴湘

▲中央社漢口六日電　鄂省出席第六屆華中運動會選手團一行百六十餘人由總領隊劉昌合率領、六日晚八時卅分乘粵漢路快車赴湘、皖省選手八十餘人同車離漢、鄂選手團於離漢之先、會在省府正堂舉行宣誓授旗禮、由省府主席楊永泰主席、領導行禮、並致訓詞、由鄂國秀女士代表全體運動員宣讀誓詞、旋由敎育廳長程其保致訓、大意爲（一）努力技術競爭、爲湖北爭光、（二）注意精神紀律、（三）遵守運動道德、程氏訓畢、卽由楊主席授旗、各代表選手團受旗、五時在省府門首合攝一影、以留紀念、

▲中央社漢口六日電　贛出席華中運動會選手一〇七人、由龔鏡落率領、于六日午乘明興輪到漢、當晚乘車赴湘、

司徒光等抵港
日游泳選手過港返國

▲中央社香港六日電　日世運男游泳選手一行四二人、六日晨乘靖國丸過港返日、我選手司徒光陳振興、亦由星乘波士丹輪抵港、

北平聾啞學校學生
來京表演並募捐
現正向各校接洽表演日期

北平私立聾啞學校學生許慶銘、王玉璽二人、由該校校長杜文昌率領、於前日來京、寓白下路西成旅館、來京任務爲表演、演說聾啞敎育等問題、并爲該校募捐、許年十九、王年十五、均着童子軍服裝、其與人談話方法、係觀察對方口脣張閉動作、卽可知對方人所言者爲何、彼卽可作較遲緩而清楚之語答復、王生告記者云、我爲福建閩侯人、自小卽到北方、現在北平聾啞學校五年級肄業、到京尙係初次、家住石家莊云云、臨行并向記者致「敬禮」、「再見」、據該校校長杜君語記者、本校成立已有十七年、現有女生四十餘人、男生六十餘人、除實施聾啞敎育外、并授以技能、俾其畢業後得謀獨立生活、惟以經費有限、致各種計劃未能按步實施、此次來京表演目的、一爲謀聾啞敎育之推廣、與促進社會人士之注意、二爲本校經費有限、一切設施急待興趣、此次表演、藉以博得社會人士之同情、而予本校經費上之援助、現正向各學校團體訂定表演日期、在京事畢後、卽赴滬閩粵湘各省表演並募捐、

世界職業網球家
鐵爾頓等
下月六日抵滬
是否表演未定

▲中央社上海六日電　旅滬葡籍職業網球家卡那凡洛談、鐵爾頓、凡恩斯及夏泊小姐三人、已電告定十一月六日由日乘林肯總統輪抵滬、七日原輪赴港、十二日赴馬尼剌、十三日赴澳門、在滬僅就擱一天、能否表演、須看天時決定云、

滬各大學網球賽
本屆參加者共五校
定二十四日起舉行

▲中央社上海六日電　滬市各大學體協會六日決議、本屆網球錦標賽定十月二十四日起舉行、參加者有暨南、同濟、光華、復旦、持志五校、越野跑定十二月五日舉行、

敎部敎育播音
今日節目

講題　我國歷代疆域的變遷
講師　張其昀
時間　下午六時半至七時
收音機關　民敎館

國民體育設計委會
今在中央開成立會
由民訓部長周佛海担任主席
散處各地會員均可到會出席

中央黨部民衆訓練部、爲推進發展全國國民體育、專設體育指導科、并組織國民體育設計委員會、所聘設計委員、均係體育專家、玆悉該部決定于今（七）日上午九時起在中央黨部中央政治會議廳大禮堂舉行成立大會、主席爲該部部長周佛海、全體設計委員除褚民誼・張之江・王陸一・徐恩曾・聞亦有・杜心如・郝更生等已在京外、上海王正廷・沈嗣良・北平袁敦禮・馬約翰等、已紛紛首途來京、均可準時赴會出席、此次大會關係今後全國國民體育進展非常重大、現所收重要提案、已達十數條之多、對于全國體育行政最高組織以及如何改進國民健康等之方針與計劃、均有所討論云、

顧兆麐視察
魯省敎育之意見
辦理義務敎育成績頗著
敎部令發該省敎廳遵辦

敎育部據該部督學顧兆麐所呈送之視察山東省敎育報告、以該省敎育廳辦理義務敎育、頗著成績、應予嘉獎、此外對于各項敎育、亦多有可採之處、特於日前將所送視察意見、令發該省敎育廳遵照具報、玆將該項意見原文誌後：（一）全省短期小學創設伊始、由該廳統籌全局分區派員主持辦理、因能如期成立、辦法一致、設計周密、準備充足、辦理甚屬盡力、唯因時間匆促、敎員訓練時期略短、應於再度訓練時略予延長、（二）視察所經各縣如靑城、齊東、臨淄、益都、濰縣、黃縣、蓬萊、平原等處、短期小學學生人數充實、敎員工作緊張、形式整齊、精神振作、大體均有相當成績、殊堪嘉許、（三）該廳以各縣第五科爲中心所組設之各地小學通訊網辦法、於傳達政令、介紹知識、促成聯絡等事、均有實效、惟應將小學通訊及基礎敎育月刊擴大、取材範圍力求充實、（四）一般短期小學生成績與初小二年級修業終了時程度相當、其年齡稍長者、則相當於初小三年級上期之程度、若能延續一年、略可等於初小畢業、該廳原有擇定一部分短小延長一年之計劃、似應准予試辦、按之河南省立開封敎育實驗區原有兩年半完成初小四年課程之試驗、已著有成績、但其入學年齡較高、仍以小學年齡爲準、以兩年作爲初小四年課程、尤多可能、如將來短小有成績、則以鄉村初小改辦短小、效力增加、當以倍計、（五）根據全省實驗狀況、擴充短小義務敎不出兩途、一爲保留原有學校基礎、繼續辦理、一爲就未經設校地址從新設立、依現在情勢攷察、已有平均設置稍涉零散之感、雖「小學通訊網」推行甚利、已難完全補救、應斟酌各地實情、於鄉鎮適中地點、就學校基礎較優而失學兒童較多者、增加學級、不必限定一校一班、校長應擇素有成績者選用、藉以樹立短期小學之中心、而收聯絡統一之實效、（六）一般短期小學女生人數較多、膠東各縣幾乎盡爲女生、男生幾乎絕跡、其女生中年齡較大者、尤不乏人、家事訓練頗有需要、應於下屆甄別敎員時、兼用特殊本質、身體強健資格相符之女敎員、以求事實上之便利、（七）長山列島旣爲特區、不妨適應民分居情形、由廳規定設立校數、或照人口數目比照同等縣分成案、應由該廳酌定辦理、（八）靑城縣長楊家淦任未久、能就貧瘠之區多方籌劃、於短期之內、將全縣義務敎育完全普及、實屬熱心盡職、應請嘉獎、以示鼓勵、（九）膠東各縣一般小學校舍設備均有可觀、但師資頗不整齊、敎法亦多陳舊、應由該廳擇適中地點（烟台或濰縣）派定專員主持、主辦訓練班、講習會、研究會等、授以敎學訓育之實際知識、幷啓發其興趣、以變風尙而資改進、（十）省立濟南女師附屬小學、省立第一實驗小學、濟南市立第一實驗小學、過去實驗工作已著成績、今後設施計劃正在推行、大體均切實際、研求甚爲努力、其他未經視察之担負實驗工作之各小學、當亦不乏優良之選、唯實小及附小之設置、皆負有輔導地方小學之使命、除一般的研究外、宜攷察地方小學之實際問題、衆爲研究工作之對象、如省立第一實驗小學業已執行、自應首先趨重各縣完全小學之改進辦法、其鄰近之實小及附小、自不必與該校研究同一之問題、又如省立濟南女師附小、對於敎材編選研究、早有相當成績、原不必專趨於自編敎材之一途、儘可另擇其他工作、以求供獻、現在濟南城廂各小學自編敎材、成爲一時風尙、立意求勝、則偏枯掛漏之弊、反所難免、敎育問題本極廣泛、應力矯合轍雷同之風、冀收分工合作之效、（十一）該廳設立之儀器標本兩製造所、開辦未久、成績斐然、可觀現在小學應備之科學用具、已無須購自津滬、兼以價廉物美、易於普及、尤爲難能可貴、唯兩所設置僅六千元、廠所器械仍多未備、應隨時注意擴充、（十二）本年中等以上學校集中軍訓、紀律嚴肅、精神健旺、辦理頗有成績、並對於風紀勤務等項、能剴切向學生說明、坐收潛移默化之功、與敎育原理極相符合、尤爲可許、（十三）省立第一第二兩民敎輔導區、辦理頗有精神、其中心事業已著有相當成績、第一民敎輔導區主任屈振翥、第二民敎輔導區主任楊翼心、均屬實心任事、不辭勞瘁、應予嘉獎、以示鼓勵、（十四）省立民衆實驗學校設於濟南城內、因環境關係、殊少實效、應遷往工業日見發達之濰縣、擇較爲適中之地點與工廠、與社會取得聯絡、繼續辦理、

中華護士學會
代表會昨閉幕
選舉林斯馨等爲新理監事
下屆大會廿七年在川舉行

中華護士學會第十三屆代表大會、昨日爲第六日、上下九時商討會務、并選舉下屆監理委員、當經舉出何美麗、施錫恩、伍哲英、施德芬爲監事會委員、羅王雅芳爲候補委員、林斯馨爲理事長、劉幹卿、徐藹諸、黃忠、濮洛克、劉效會、陳朱碧輝爲理事會委員、鳳美貞、石祝淑慎爲候補委員、下午二時繼續商討會務、旋由理事長致閉幕詞、并議決下屆代表會於廿七年在四川舉行、四時金陵大學鼓樓醫院邀請茶點、晚七時半假男靑年會全體代表歡宴、

郭雪芹緊要聲明

近聞有不法之徒假借鄙人名義分函南京永安行各往來商號破壞永安行名譽且受損失似此目無法紀深堪痛恨除偵查發函人依法訴請嚴懲外誠恐各商號發生誤會爲特登報聲明諸希亮察爲幸　郭雪芹謹啓

敬送
遺精早洩　健忘不孕　腎腦古方

並送鹽藥腎闢賜家藏不取分文古方公開濟世卅餘年效力驚人治遺精早洩健忘不孕衰弱失眠等症補腎腦添精血各界取方函索卽寄上海虹口塘山路中國腎腦病院

南京經理　土街口大生藥房

羑里究在何處

▲有湯陰文縣兩說

（華俠）

周文爲西伯長，事商王紂，紂殺九侯，鄂侯諫，醢之。西伯聞之，竊嘆。崇侯虎譖其有叛心。紂怒，拘之羑里。通鑑載：『羑里城在相州湯陰縣北』。卽今豫北之湯陰縣。去歲六月，予赴西北考察交通，道經甘肅文縣；縣西北三里許，有牢山，山岡有城，曰羑里，相傳紂囚文王於此。予聞而奇之，遂一探究竟：山岡四面懸岸，僅一徑可通，攀援而上，不惜生命相殉；闢兩畝許，遺址尚存。山下有文王廟，且圖其像，而廡以東太公位之，廡以西周公位之；依然豐鎬之風焉。按湯陰距文縣數千里，當文王囚羑里時，長子伯邑考質於殷，紂烹爲羹，賜文王曰：『聖人當不食其子之羹』。文王食之。以此推論，豈有携羹於數千里之外，尙堪食者乎？其在湯陰也明矣。夫夷齊之餓，一首陽山也；隴西人以西山爲是，河東人以蒲阪爲是，洛陽人以偃師爲是，非爭首陽也，爭夷齊也。文王之囚，一羑里城也；鄴下人以湯陰爲是，隴南人以陰平爲是，非爭羑里也，爭文王也。孔子曰：『文王既沒，文不在茲乎』。故能知斯文之所在，則文王在我矣。余曾有過羑里城詩云：『文州古羑里，孤城何巍巍。遠居鴻塞地，萬嶺環參差。溯當殷末造，未闢西南夷。美人何時來？竟傳文在茲。羑難以演易，荒服同囚繫。眞妄姑不論，景此百世師。下馬肅瞻拜，古木鳴黃鸝』。又題文王祠詩云：『臺上古羑里，當年西伯囚。院空巢乳燕，境寂屏鳴球。敬止心常在，菁莪化尙留。沈吟追往事，屈指幾千秋！』

從國畫談到西洋畫

（田桓）

國畫有六法，一，氣韻生動，二，骨法用筆，三，應物寫形，四，隨類傳彩，五，經營位置，六，傳模移寫。惟有氣韻是不容易學得到的，這是自然的天授。我常常看見古人論畫的著作，說「五法都可學，而氣韻必在生知。」我看到這個理論，總覺得有一點過火，因爲道並不是沒有補救的方法的。要怎樣補救呢？就是要行萬里路讀萬卷書。行萬里路的人，該游過多少的名山大川，看過多少的千丘萬壑。讀過萬卷書的先生們，他自然是學問淵博，襟懷高曠。那麼，第一個畫訣，就是意在筆先，道根本就不會成問題了。因爲他胸有成竹，畫出來的畫，當然是逸氣橫生。氣韻生動四個字，自然表現出來了。西洋畫在我們這六法中間，僅僅只能得到應物寫形隨類傳彩和經營位置；其餘是辦不到的；至于氣韻生動四個字，他們根本就無此主張。雖然西洋畫也是用筆寫成功的，但看了總覺缺乏生趣。不過西洋畫也有許多的長處，就是像一種來講，無論是鉛筆，油畫，水彩，以及粗細，都是很像很像的，所以完全的洋畫。我到也消極的贊成，但是若拿西洋畫法來羼在中國畫的裏面，則有點不倫不類了。我嘗看到上海的文明話劇，動輒有一個身穿西洋大禮服頭帶紅結小帽，腳登朝靴，手拿三尺八寸的旱烟袋，高視闊步，走來走去。又嘗在喜慶場中，看到穿西洋大禮服的人，三跪九叩首，這就如同西洋畫法羼在中國畫的裏面，一樣的難看。因爲作畫，最忌重濁，拿西洋畫來畫中國畫，頭一個就會犯了這個重濁的毛病，自然俗不可耐。中國畫，先決的問題，是要有筆有墨；西洋畫道就根本談不上了，日本無畫可學，要學日本畫，那就是中國人去間接學中國畫，似乎也有點不倫不類的。至於融會中西成一派新藝術，理想未嘗不好，可是實行起來，談何容易，時賢動輒以此自負，殊非淺識所知了。

夢桐室詞話

古今詞語相襲

（丰璋）

宋詞襲詩句者頗多，如歐公之「平蕪盡處是春山，行人更在春山外」，襲石曼卿詩「水盡天不盡，人在天盡頭」。趙德麟詞「重門不鎖相思夢，隨意遶天涯」，襲僧齊己詩「重城不鎖夢，每夜自歸山」。

至詞與詞相襲，亦數見不鮮。如杜牧之八六子末句云：「正消魂，梧桐又移翠陰」。秦少游八六子末句亦云：「正銷凝，黃鸝又啼數聲」。此皆句法之相襲也。他如李後主詞云：「歸時休放燭花紅，待踏馬蹄清夜月」。至鄭毅夫則云：「歸去不須銀燭，有山頭明月」。顧夐詞云：「換我心，爲你心，始知相憶深」。徐山民則云：「妾心移得在君心，方知人恨深」。此又詞意之相襲也。

粒屑集

（靡欣）

▲美國非洲端訥生博士云：腦之大小，不足以判人之智愚；腦之結構，及血液之需要，乃分別智愚者。

▲南斯拉夫，薩拉耶服地方，一母雞，生一蛋，重四兩半，可謂全球最大之雞蛋矣。

▲蚱蜢以小腹旁之小孔呼吸，故其頭沒入水中良久，不致溺死。

中秋節在西湖

（周濟民）

「月到中秋分外明」，這詩句證明了中秋節的月光，如果不是陰雨的話，比較別的時候，一定要明亮得多。

詩人玉虬，他預先約我於中秋的晚上到湖上去賞月，所以我對於別的朋友的宴會，都一概辭謝了。

七點多鐘的光景，我們一夥共四人，到達了湖濱，這時徘徊在那裏的遊人，眞多極了，有的口裏吃着桂花新栗子，靜等那月兒東升。

我們在陳英士紀念像下的一個碼頭上，僱了一隻有沙發的小船，當然，今夜的船價，是要比較平時昂貴一倍的。船裏除了我和玉虬外，還有兩位：一位唐夫人錢珊若女士，是常州錢名山先生的令姪女，她能寫出妍麗的詩和鮮豔的文；並且兼善丹青。還有一位是他的二小姐了。

這時候，月姐兒剛爬上山頭，露出了圓圓的笑臉，好像在歡迎我們似的。一霎那間，又飛向那蔚藍色的雲端的正空，放射着萬丈的清光，照着人間的一切。

我們一槳一槳把這船蕩入湖心，天上的雲影和水中的波光，相映成趣，眞是皓月當空，萬頃一碧。這時候，我又懷想着我最近分手的小朋友「卉卉」。咿呀的槳聲，潑潑的水聲，和着四野的歌聲，倍添了一番興趣。船兒是在水紋裏進行着，月姐兒在前面導引着。當我們移舟在西泠橋畔時，中天月色分外來得光明，但不久却有一朵烏雲遮蔽了月光，她好像是爲着橋頭的墓裏的蘇小小傷弔呢！

湖上的三潭印月，是西湖十景之一，今夜夠出風頭了！一隻一隻的遊艇，都圍着齒廬式似的三個潭，停泊着，盪漾着，我們也未能免俗的前往凑凑熱鬧。

我們寄身在良辰美景的月下，留戀着這詩情畫意的聖湖。靜美！純潔！開豁了我們的心胸，洗淨了都市的煩囂！

玉虬老是吟着詩句，眞不愧爲詩人！明天當可讀到他倆的佳句了。

▲聖湖夜泛（雨蒼）

峨眉山遊記（九）

再下有石洞，風從內出，呼之爲風洞。其上有坡，甚陡峻，名放光坡。再上卽長老坪，舊傳有長老坐化於此。坪左有玉笋峯，右有翠竹峯，見衆僧曳柴伐木，攀藤上下。詢之，則曰：歲寒山深，乘此積薪，稍近冬，雪當封山，游客絕往來，山僧亦不能出門戶矣。坪寺頗宏敞，建於前清康熙時。寺後萬竿千個，卽翠竹峯也。峯左爲蒲公結廬處，下爲蒲氏村，雲中隱隱聞犬吠，惜不能爲漁父，一訪桃源耳。寺左上爲萬年坡，再上爲駱駝嶺。下嶺行里許，路稍坦。又斜上轉至鷲殿，山形如鷲鳥，故名，俗呼初殿，相傳漢時蒲公採藥，見鹿跡現蓮花，因開建此山。又名簇店，蓋原祇板屋一間，僧煮湯以俟遊客蒸炊，後改店名爲殿，卽雲窩也。由此直上，危磴高懸，爲上天梯。歷級而升，進玉皇亭，古刹雲深，殿宇孤聳，額爲華嚴頂。有泉，甘如醴，名九龍泉。岩下有桂花洞，四棘方橫，一枝獨占，平泉莊裏，鮮此天香。順右路下，稍坦復上，古樹一株，雪夜青幹，老氣橫秋，呼爲老僧樹。歷數坡，道平衍，至蓮花菴。菴右爲九嶺岡。岡直上而狹，兩邊俱深壑，大風吹拂，心怦然幾莫敢過。過此又亂峯壁立，大步則股栗，閉眦則目眩。橫行數武，復陡，上危機櫛，若登天然，俗稱鑽天坡，其險可知。

中國第一次派遣留美學生（下）

（薰園）

預備學校，就設在上海（卽廣方言館的前身），校長劉開成，是曾氏幕府中文案；於一八七一年（清同治十年）開始招生，當時因風氣未開，大家都不願意子弟出洋留學，所以上海地方，連三十人都招不滿，容閎特地親到香港教會學堂裏，選足此數；因此第一批的留美學生，都是南方子弟，北方人連一個都沒有。

同治十年的冬天，曾氏在兩江總督任內逝世的時候，上海留學預備學校，開學方幾個月；到明年（卽同治十一年，一八七二）的秋初，這第一批學生三十人，才由容閎親自領導，由上海出發，護送赴美；而手創派遣的曾湘鄉，已經看不到莘莘學子，破浪長行了。

第一批留美學生，經容閎護送抵美以後，就安頓在『新英國省』New England states『斯不林非爾』Springfield地方，後來又遷移到『康納特克』省的『哈特福』地方；一直到一八七四年（清同治十三年），李鴻章答應了留學事務所的請求，才在『哈特福』的『克林街』建築了永久辦公處。

當時因爲派遣的學生，年歲太輕，漢文大抵毫無根柢，特地規定隨帶漢文教習赴美，除肄習西文和各科學外，又須兼習漢文；所以前期的留美學生，大抵中西文學，兼優並美的。

▲故都北海九龍壁（趙芳遠）

悔齋隨筆

（孟家）

我們讀了范仲淹岳陽樓記最後一節：「居廟堂之高，則憂其民；處江湖之遠，則憂其君。是進亦憂，退亦憂，然則何時而樂耶？其必曰：先天下之憂而憂，後天下之樂而樂乎！」對於文正公這種偉大的見解，正確的言論，「先憂後樂」的精神，任何人都會贊許的，欽佩的。

我想：「居廟堂之高，」當然是指知識階級之在位者；「處江湖之遠，」便是說那不在其位的讀書的人。在其位者，謂之「進，」「進」是做了官的人；不在其位者，謂之「退，」「退」便是無官守的老百姓了。

文正主張：做官的人，應該「居安思危，」有「飢溺關懷」的態度；不做官的人，也應該具有「國家興亡，匹夫有責」的思想。大家都要「先憂後樂，」才有辦法。

是的！大家都要「先憂後樂，」才有辦法！記得呂新吾也這樣說過：「做官都是苦事，爲官：原是苦人。官職高一步，責任便大一步，憂勤便增一步。聖人胼手胝足，勞心焦思，惟天下之安而後樂。」「居廟堂之高」的人，假使能夠看清自已的職責，照他這話認眞做去，便可實現文正的主張。

呂新吾又這樣說過：「宇宙之內，皆儒者事。奈何潔身娛己，棄天下理亂於不聞。……使天下而皆我也，我且不得有其身。況有此樂乎？」這便是他勉「處江湖之遠」的人幾句有價值的話，意思，也和文正差不多。

我希望社會上做官和不做官的人，看了呂新吾先生的話，大家都要有范文正公「先天下之憂而憂，後天下之樂而樂」的精神；那麼我們中國，便有轉危爲安轉弱爲強的機會了！

風雪之夜（五十七）

（恨水）

第五章　貧賤夫妻百事乖

黃氏呆呆的看了很久，突然的撲了過去，兩手搬了他的大腿，用盡平生之力一掀。罵道：「家裏鬧得天翻地覆，你全不管。一個人躲到外面去胡溜達。回來了，你依然很自在，在這兒挺尸。又道是丈夫玲瓏妻子貴。嫁了你這樣蠢豬一樣的人，文不能提筆，武不能提刀，躺在家裏養肥豬，又沒有家產，跟着你，那一輩子是出頭之年？我讓人家挨得這一副爲難的情形，你裝孫子，也不言語一聲。我先同你拚了。」她說了這話，爬上床去，坐在玉龍身上，將兩隻拳頭，像擂鼓一般，在玉龍的身上搥着。玉龍推開坐了起來，望了她道：「我招了你嗎？我睡的覺，也犯不着你的什麼事。」黃氏也不多說，伸手一掌，向臉上直撲過來。所幸玉龍早已提防，將臉偏着，躲了開去，那一掌直撲到頸子上。玉龍跳起來，向床頭邊就躲閃了去。黃氏站起來，喘着氣，將手指了他道：「直到現在，你還同我裝孫子啦。你哥哥滿院子追着要殺我，你沒有聽見嗎？他說他瘋？什麼瘋，別不害臊了，生的是錢癆罷了。有了錢準保他不瘋。他亡了命似的要同我拚，我犯得上嗎？你是個有用的丈夫，你就該挺身出來，問問你那死哥哥，爲什麼欺侮婦道。好，我躲到屋子裏來，你全沒聽到。你起個誓，你準睡着了嗎？」玉龍靠了牆站住，低頭不作聲。黃氏道：「我告訴你，我不願在你們家一處，吃這造孽的大鍋飯了。你明天出去找房，我要先搬開。」玉龍將身穿的一件灰布舊棉袍子撲了兩撲灰，皺了眉道：「我窮到這一分兒情形，那裏還有錢去搬房。」黃氏將臉一偏道：「那我不管，你既有兩條腿走路，有兩隻手吃飯，你就得養活我。你若是沒有這副本領，你就放我一條生路。」

烟

清晨漫步後園。園外卽鐵路。忽有機車轆轆過，車頭吐濃烟若噴墨，烟勃勃然出。時適無風，而有輕霧，烟乃凝集成長條，停滯空際，久久不散。朝曦映之，遂有類一褐色巨蟒，蜿蜒不前。襯以雞籠山秋色，及遠處高柳，則復似一色調和諧之畫面，陡爲頑童染一濃墨線條也。黃昏人靜，于窗下觀案頭爐中清烟，覺其輕清，飄逸，幽靜，冲澹，灑脫，爲可喜；春天中觀工廠烟突所吐煤烟，又覺其鬱勃，重厚，雄偉，濃密爲可愛；觀此，則似另有佳趣，而欲辨已忘言矣。憶昔居江濱時，暇輒登小山，伏巖上靜眺。江中輪過，黑烟遊移碧空，襯以隔江雲樹，水色鷗帆，其景色殊有美妙難言者。往事如烟，祇可于孤寂中縷縷追念及之耳。（子健秋燈碎墨之二）

▲湖濱一角（弢）

代柬

（編者）

張三，馬驥，惪君，緯侯，徐克蒯，伯韋，小鵬，瑞生，華，公·子木，憲章，請將最近通訊處示知爲荷。

李翰廷 張更生 訂婚啓事

翰廷更生蒙夏致堯嵇洵凡兩先生介紹幷取得雙方家長同意謹於國曆廿五年九月廿日宣佈訂婚特此奉告親友

鍾英中學土地登記啓事

茲有坐落本市白卜路地產東至萬壽宮西至李姓及首都警察廳南至任姓及官地北至金楊二姓及五福街面積肆畝三分零厘八毫零絲現因契據遺失聲請補契登記除另請公告外特先登報聲明如有異議即向南京市地政局提出理由及證件爲要

人事欄廣告

召租

漢西門蛇山二十一號有廣大三層洋房一幢約二十餘間設備均全傢具另可出租有平台大花園如合意至大行宮上海銀行接洽

▲鳴謝內政部衛生署黑熱病研究隊啓事

竊敝莊百戶患黑熱病者數過百人經孫博士志戎救治悉慶更生感激之餘無以爲報特此鳴謝　淮陰四區杓股莊全體民衆王名典等敬啓

新式樓房召租

茲有西華門三條巷仁義坊樓房月租五十八元半房月租卅六元設備完全如欲租者請與建康路上海銀行接洽

獲利良機

茲有德國名廠出品各種機器如盜警火警最新電話設備標準路鐘軍用警鈴及電報打字機等如有與實業界鐵路局市政機關有密切關係者可獲巨利請通函上海郵政信箱一一四九號君最好用德文或英文

三字電話

廉價出讓　茲因遷居願將電話出讓欲頂受者請駕臨玄武門四十八號面洽可也

遺失私章

茲因鄙人遺失李純如名章一枚除另用新章外特此登報聲明作廢　軍事參議院參議李純如啓

遺失聲明

茲遺失電匠張秋濤姚照根陳雲財唐金根前向首都電廠所領工作執照四份除即報廠註銷外特此聲明作廢　震旦京行啓

蜂種出讓

茲有伊大利種蜜蜂十餘箱廉價出讓願受者請至城北裘家橋十五號接洽

遺失收據聲明作廢

鄙人茲遺失南京首都電影院股份有限公司都字第八九〇號臨時收據一紙計洋一百二十元除向該公司掛失外特此聲明作廢李訓記啓

住宅出租

西華門二條巷燕園每號大小房廳共九間水電衛生設備俱全由門房引看向南京市民銀行接洽

遺失聲明

茲遺失南京建康路江蘇銀行儲蓄部第一四〇六九號馬偉福戶活期儲蓄存款摺一扣計存國幣四百元正除向該行掛失外特此登報聲明作廢馬偉福啓

聲明作廢

本廠前向軍政部軍需署工程處領用太平山營房運輸車通行旗一十面茲經遺失第四，十，十一，十二，十三，十四號等陸面除呈報外特此聲明作廢　張裕泰營造廠啓

熊剛雄啓事

寓內失竊所領軍政部一七號來賓證同被竊去除呈請補發外特登報作廢

遺失證章

本月四日遺失軍政部兵工署第一四六五號證章一枚除呈報外特此申明作廢　吳方中啓

遺失聲明

茲遺失牙質方形私章一顆上刻陰文篆字汪印惠卿四字特此登報聲明作廢　汪惠卿啓

聲明遺失

鏽鐵海前用之方形牙章現已失落自二十五年九月一日起特改用方形石章謹登報申明　孫鐵海啓

汽車出讓

大陸牌五座新式轎車機器完好輪胎全新車主離京廉價出讓願購者請臨常府街一十一號正元和由姜君領看

獨院洋房

湖南路十七號中央路角新建美式洋房一座大小十餘間一切近代設備如水汀鋼窗柳安地板汽車間男女僕下房俱全花園廣大欲租者請電二一四九四

電話出讓

茲有三字頭電話出讓請臨裴家橋志成里一號李家騏接洽

秦達誠遺失圖章聲明

茲有長三分左右四方象牙圖章一枚文曰「秦達誠」又長一吋闊約三分水晶章一枚文曰「秦達誠」均係陽文篆字於本月廿九日下午五時在中國農民銀行遺失特此聲明作廢

遺失會證聲明

敬啓者鄙人於民國廿三年十二月間在福建永安苦竹則赤時遺失黃埔同學會第六一零九號會證一面除請補發外特登報聲明作廢　蔡文猷謹啓

遺失聲明

茲遺失南京江蘇銀行零存整付第八三〇二巴巍清戶及三八〇三友厚戶儲蓄摺各一只除已向該行掛失外特此聲明作廢　巴巍清　友厚　同啓

遺失聲明

本人于十月六日到京時遺失航委會空軍第十一隊所發三角符號一方特此登報聲明作廢　吳鳳儀啓

遺失聲明

茲遺失孫慶發土地登記坐落英威街門牌四號文件收條除呈請覓保具結准予領狀以保業權外特此聲明

首都大戲院

連日擁擠向隅者甚衆
應各界要求，續映三場！
時間（二時半。五時半。八時半）開映

觀衆一致讚揚　價目三角五角

輕鬆，活潑，新穎，為國產影片中僅有之作。

全部有聲對白明星鉅片。

談瑛・趙丹 領銜

小玲子

（歐陽予倩編劇　程步高導演）

全京影迷逼切注意

明天

到自然去

是你們渴望了兩年的聯華有聲巨片

孫瑜 導演　金燄・黎莉莉 主演

南京市自來水管理處招標承辦自來水代售站通告

自第一六六二號

為通告事查本處下關龍頭房附近小街地方第九十一號水站現定招商承辦以所投保證金額最高者為得標凡志願承辦者務於開標期前親到本處營業課領取標單詳細填明投入標匭并隨繳押標金二十元（不得標者發還）定於十月十三日上午十時在本處會客室當衆開標特此通告

白濁聖藥

樂的能

殺菌力最强　治白濁最快

當心淋病假愈

淋疾在急性轉入慢性期內，病菌反覺得少，不明病理者以為病已漸愈，遂於此時施以不徹底治療，假輕為病漸告澄清，殊不知轉為慢性，變症百出，綿延為病灶，治療尤難。

特製樂的能……

殺菌力特强，雖終身不治之老白濁及因與異國人性交，來勢凶險之淋病，服後無不徹底斷根，各藥房均售

上海新星西藥行經理

舊金山

克拉克蓋博爾　珍妮麥唐納等合演

明天起映

超凡入聖歷史歌唱驚駭巨片

天地崩！海陸沉！人間刧！

明天起映

大華大戲院

今天開映　時間：二時半，五時半，八時半

幽默巨星 佛雷摩根 領銜　茜雪麗珂德南姬諸星合演

債主見他頭腦疼痛，女人見他心花怒放

書劍飄泊亦可哀，議論風生更健談。若門家產有百萬，枕邊當粟堆如山。

名士風流

THE PERFECT GENTLEMAN

全京一影　二輪院　發華音確　清晰異常　光　舒適美觀　堂皇富麗　聲光座

世界大戲院

地址：中山路新街口。電話：二二三二二號

今天偉大貢獻

二時半　五時半　八時半

米高梅公司的新玩意兒

兩位活寶貝。

勞萊 哈台

滑稽老搭擋。

瓊麗夢奇記主夏蒂莉合新巨片　愛絲遊境女角祿亨等演奇片

美藝滑稽空前偉搆

每分鐘富于巨量的刺戟充滿大宗笑料

玩意世界

STAN LAUEL OLIVER HARDY IN
“BABES IN TOYLAND”

面團團，哈台送冬禮　喜冲冲，勞萊做新娘　雄糾糾，木兵大進攻　情切切，倩女小牧羊

本片人物小誌。三小豬，貓先生，老鵝婆木展姑娘，紅帽子，綠孩兒，聖誕老人，米鼠巨象，木兵，巡捕槍火炮，拍的貝破襪事寶貝太太，紳士唐郎，珂爾流唳，還有國王，搭擋兩位老魔鬼以及妖齊登怪，一場。

價目照舊二角三角

新都大戲院

今日三場開映　二時半　五時半　八時半

突梯滑稽歌唱偉大作

派拉蒙公司出品

平克勞斯貝精心傑作

大千世界

“ANYTHING GOET”

滑稽材料層出不窮

李戴張冠幾遭不測

光榮的預告

轟整影壇個驚　預將來測人類

協歷影三年時　演員數逾二萬　科學機械百萬

史學家韋爾斯巨製

未來世界

科學演化◇理想幻奇◇

影業權威聯美空前鉅製

看：第二次世界大戰作戰情形，燬滅的程度，及戰後的演變。

看：百年後人類的衣食住行，衣的是寒暑咸宜，食的是一粟堪當斗米，住的是璃瑙晶宮，行的是乘虛御風，瞬息萬里。地球與月球互相交通。

全京人士又將總動員！！

國民大戲院明天獻映

藝華公司最新有聲鉅片

袁美雲一人演兩個性格截然不同之正反主角：

一個是貞靜淑嫻的可憐蟲！一個是風騷潑辣的幸運兒！

王引　游觀仁　徐琴芳　葉文秋　關宏達　主演

徐蘇靈 導演

小姊妹

伶仃孤苦

同是爺娘心肝，同樣花容月貌，什麼一個享盡溫柔慈母寵愛；一個受了苦楚悍婦欺凌！

慘極人間

今日最後一天

義犬流血救恩主！美人冒險戀英雄！

狗星狼馬爾倫琴女合驚奇巨片　明白，格惠，妙士演險情片

白狼酬恩記

“WHITE FANG”

名說部「野性的呼聲」續集

婦女

第七十六期

本刊每星期三出版來稿請寄本社編輯部轉

關于節制生育的一夕談

（平自倫敦寄）

今天是禮拜六，晚上不打算看書，下樓找房東太太聊天。房東太太正在做一件孩子穿的衣服，白綢藍花，十分好看。她說這是她給她孫女兒做的，沒有幾天就是她孫女兒的三歲生日。她的兒媳婦現在已經有孕，大約明年春天又可以再有一個孩子。因爲她的兒子希望再有一個小孩，所以既然希望再有一個，那還是不要讓老大老二的年紀差得太遠，乘早有了才好。

她說既然希望再有一個，那還是乘早有了才好。這話的反面，就很含有：「假如不希望再有，那就可以不再有」的意思。我這個解釋沒有錯。我說，假如你們不願再有，就一定可以不再有嗎？」房東太太點點頭，表示她們十拿九穩，毫不誇張。

房東太太祇有一個兒子，她說她其實很想再有一個女兒的，可是因爲房東先生不願意，所以終于祇有一個男孩子。英人不喜歡孩子太多，不喜歡有一個太大的家庭，所以都祇有兩三個孩子。孩子少了，家庭裏就顯得清靜簡單，普通喜歡有兩個孩子，因爲一個孩子比較危險。中國也有一句話，稱「獨子」爲「險子」。

我告訴她，我結婚祇有兩年，可是已經有了兩個孩子。在我未出國之前，我又有了第三個孩子，孩子一多，負担固然增加，同時自己的行動也受了牽制，假如我再有了第三個孩子，那我更難安排了。

我告訴她，我和我的太太都希望得到節育的知識，然而在中國，這種知識還是很不普遍。（嚴格的說來，我們應當稱之爲常識。）實在太不普遍了。記得我的太太有一次到鼓樓醫院去請教，因爲報上載鼓樓醫院可以傳授節育的知識，但是鼓樓醫院說必須有了四個孩子以後，她們才能將這知識告訴你，我的太太依然失望而歸。

這也難怪，在今日的中國情形之下，的確有如下的矛盾：受過新教育的夫婦，全不願孩子生得太多，所以要想種種的法子來得到節育的知識。然而中國僅有的這一小部分知識階級在實行節育，而一般窮苦的大衆的生產率却依然很高，優秀份子的種由于知識階級的實行節育的關係，越弄越少，未來中國的種族，豈非更得衰落。在民族的優生的立場上，這情形的確可怕。可是就在那些知識階級本身說來呢，則他們的苦楚，分明也有他們的理由。一個人應當有權利去享受他自己應得的幸福，爲什麽做父親的辛辛苦苦掙得錢都要化費在孩子身上，做了孩子的牛馬？爲什麽做母親的，整日整夜都要撫育小孩，將自己的青春和幸福埋葬在孩子的啼哭和尿糞裏面？孩子生得太多，生得太密，使做母親的健康上受到損傷，使做父親的覺得肩子上的負担加重，使年青父母在婚後一點也不能享受到家庭的幸福。

況且在中國社會上，由于國家經濟的衰落，一般知識階級所獲得的生活費非常微少。我們即以南京的公務人員而論，公務人員大部分的出身都是大學畢業，而大部分公務人員的薪金都在一百元左右，以一百左右的收入，在南京這樣昂貴的生活程度之下，怎麽能維持一個舒適的家庭？假如再有了幾個小孩，那這一個家庭將要整個的失去了生活的幸福。我們知道，我們現在假如有一個孩子，我們就應當給他充分的營養，適當的教育，期爲國家造成一個優秀的國民。可是孩子一多，父母的筋力分散了，在教育方面便不免要疏忽，同時經濟有限，孩子多了，在營養上當然不及一個或兩個孩子一樣的集中了。

這是一個苦痛的情形，然而今日中國就在這個苦痛的情形裏挨着。節育的知識祇有少數的知識階級在注意，貧苦大衆盡量的生產，生產後無力給予充分的教育與營養，這使中國的民族一天一天衰弱愚庸。而另一方面知識，知識階級需要確實的節育知識，而這節育知識在社會上又成爲了一種「秘寶」，不易採得。于是所有的幸福便受生育繁密的侵害。至少受着生育繁密的威脅。

所以當我的太太從鼓樓醫院回來之後，我們都感到一種失望。房東太太告訴我，他們英國的男女，對于這種常識，都極充分。他們社會上將性的秘密已盡量公開，年青的男女對于節育有充分的理解，許多學校裏有專門教授節育常識的課程，教堂裏也常常有關于節制生育常識的演講，成年了的男女都可去參加。這些課程，這些演講，

房東太太又說：「當我的兒子快將結婚的時候，我對康得先生說，叫他可以將一切知識告訴他的兒子了。可是當他對我兒子說時，我兒子却說一切早已知道了，因爲已經到課堂裏去聽過了。」

房東太太聽到了我的情形，她說：「你應該得到這種常識。」她說當她在小時候，英國社會上對于性的知識還極秘密。每一個孩子都不知道他們是從那兒來的。孩子問起母親的時候，母親就說是上帝將他拋在花園裏的。但是現在，一切關于性的常識都極公開了。關于性，以及節制生育，有許多書都是關于這一類的。每一個醫生都可以公然宣傳節育的方法。她說：「孩子生得太密，母親的健康將爲之毀壞了。父母的筋力散了，孩子生得太多，不能好好專心撫育。從前許多女子生十個八個，但因爲孩子一多，不能好好照應，以致死亡率很大，好好十個八個的到頭祇剩了一個兩個，甚至這一個兩個也不能十分康健，這是多麽不合算而且浪費的事情。」

房東太太的意見和我的意見是一樣的。這種苦悶，我相信是現在一般略受過一點新教育的年青夫婦所共有的。然而這種苦悶將如何來解決呢？過去本刊上曾登過好幾篇關于這方面的文字，我覺得這問題並不能從任何單純的一方面解決，這是教育部和衛生署兩方面的公同責任。（九月五日寄自倫敦）

徽州的婦女職業

各地婦女生活之一　　黃卓甫

出中華門，坐上京蕪火車，花五毛錢在宣城宿一晚，再坐七小時的長途汽車，便到了徽州。

現在的徽州，雖說不上怎樣摩登；但已不是十年前那麽土氣了，第一是堪足驕人的黃山，正如深閨小姐，一旦變做交際明星，名聞海內，誰也願意來親近親近，其次便是幾條公路的建設，如果上海客人要想去玩玩，到了杭州，坐上汽車，就算到了，倘要到安慶的話，省屯路也是現成的。天天裝汽車的裝來裝去，那些不輕易見得着的西裝，高跟鞋，皺頭髮，長眉毛，也漸漸的多起來了。

「多晚也坐車到上海南京去玩玩」！一般小姑娘和大嫂們不免都有些動心了。不過動心只管動心，事實上能達到目的的，除少數特殊階級外，却是很少很少，因爲徽州人是最講忍苦耐勞的，男孩子過了十二歲，就要替他預備半肩行李給他出門做學徒所以俗有「前世不修生在徽州，十二三歲，向外一丟」之諺，女孩子呢？等不到十歲，就得找工作給他做，除相帮家事，攜帶弟妹外，春天得去挑野菜，冬天拾枯枝，這都是八九歲小姑娘的責任。現在雖「今非昔比」，然而「此風未泯」，多數的婦女們仍然篤信她們的命運，很安分的在過着她們自以爲應過的生活。

根據「無徽不成鎮」的話，可以說徽州的婦女十分之七八是「商人婦」。商人，不見得就能做大腹賈，仰事俯蓄不足的很多很多，因此婦女們就不得不別覓生路，以我所知，她們的職業，約有以下數種，一，幇傭，二，紙牌，三，採茶，四，包梨，五，結網及其他。

勤儉的女僕

現在先說幇傭，徽人多數能耐勞苦，儘有鉅萬家資的主婦，還躬執賤役的，長用僕役的人家，實在是很少，只有在農忙，或婚喪喜慶等特別事故的時候，纔僱上幾個臨時傭人，此外就是城市中的富紳家庭，以及客來的公務員們，也需僱上一二個，而且她們所得的報酬却很薄，每月不過一元二三毛錢，幫短工的每天銅元四十枚，可是她們在責任上却非常忠實，有時儘可自己餓着肚子，爲東家節省，決不會糟塌一點，這種勤儉習慣，是自幼養成的。

茶季是她們最愉快的季節

茶，是徽州一宗大出產，可是由發芽，採下，以至揀好，製成裝箱，這些工作，到有大半是歸諸婦女，同時，一季茶市，也是婦女們的唯一希望，自己的冬衣，孩子的學費，醃兩塊臘肉，買一口小豬，一切的一切，都預備在自己十個指尖上取出。還沒有到清明，就得預備進山的事項，衣服儘可將就，鞋帮却要特別牢固，並且還得多帶一兩雙，因爲要爬山，又要防下雨，乾糧是大家一致的米粉，玉蜀黍，乾南瓜，豆鼓，鹹筍等，上山時呼姑喚嫂，結隊成羣，到也十分熱鬧，一次上山總在十多天，採茶過去，就是揀茶，火茶非富有經驗的人不能勝任，同時報酬也多些，揀茶，却很輕易，十一二歲的小姑娘，一天也可以揀得三四十枚銅元，大人們有揀一百餘枚的，眞是她們最愉快的一季。

多累人的包梨工作

徽州的梨在水果中也很有地位，可是由開花結實，到一顆淨白無瑕的梨下樹，中間經過的手續，也就够麻煩的了。梨纔紐扣兒那麽大，就得用梨袋去包着，站在那軟軟的梨梯上，去做那細瑣的工作，而且一站就是半天，這實在不是粗魯的男子們所能做得到的事，她們包梨，是論樹給價的，包一棵樹，多少錢，而且不僅負包的責任，還得注意梨的長成，如並蒂的，就得摘去一顆等，饒你手術再快，一天的精疲力倦，也換不上五毛錢，（還有專替人家褙梨袋的，用漆和皮紙製成）工作雖較輕，但所得就更微了。這裏寫點關於梨的歌謠吧。

「桃花紅，梨花白，姊姊妹妹梨褙袋，從朝褙到晚，從早褙到黑。

頭昏手指痛　數數不滿百！」

「梨梯豎起，站短腳筋，梨兒大小，下手輕輕！五荒六月，號鳥趕老鷹！」

「梨兒下樹，嬉笑吟吟。」

「梨兒上担，披月披星，梨兒賣了，債目不清，打躬作揖，眼淚淋淋！一年辛苦，落底成空！明年春雨，爛斷梨根！」

上面的歌謠，徽州的婦女們，誰也會唱，當然有不很明瞭的地方，可是一經解釋，却是不難，因不在本文範圍內，這裏就從略了。

畫紙牌的婦女

紙牌，是一種博具，內容的組織，和流行的麻雀牌相似，不過萬筒索之外，沒有中發白和東南西北風，却換上王英，千羊，芝花等。這種博具，在我們安徽是很盛行的，因其攜帶便利，取價低廉，這就是牠沒有被淘汰的原由，每年銷數很不小，竟有專製的作坊，不過他們刻板印成，却都是白底子，沒有彩色的，於是不得不借重人工去塗顏色，這種工作又只有婦女們去領來做了，雖代價低得可笑，每副只銅元三四枚，可是有人一天竟能畫四五副哩。

此外就是女紅針線了，結網，做鞋，結繩線等，（網結在以前是很能尋錢，網是婦女網髮用的網）近來因剪髮風行，已漸無人過問了。做鞋結繩線，會的人多，除非是姑娘出嫁，來不及做，方請人帮忙，所以也沒什麽出息。

末了，說到婦女教育，仍舊是談不到發達，雖有一所女子初中，和徽州師範附設的女子簡師班，可是學生總是招不足額，是徽州人太窮呢？還是感不到讀書的興趣？這就不得而知了。

德國的希脫勒女青年

異國情趣

美國母親

孩子不能摧毀她的生命

私生子不被人們所擯棄

郭雪

美國女人結婚後最怕的是生孩子，但是如果生了孩子，最喜歡的必就是這個孩子。過幾年新婚甜蜜生活等情感慢慢走向理智的路的時候，她們就想僅僅管理家務是寂寞的，於是這些小生命便有了出世的機會。這些小生命出世以後是萬分幸福的，他們的母親們把所有的精神都會注意在他們身上。

她們並不因第一次作母親就會使自己的孩子吃虧，在孩子未生以前就讀很多關於管理嬰兒的書籍，所以小孩子也很少會有壞的習慣。生下來至多吃五六個月的人奶，以後便是用牛奶代乳粉等，這樣不但嬰兒可以健康，就是作母親的也不知可以得到多少便利。這些嬰兒差不多都沒要人抱的習慣，不是睡在小床上便是在小車裏，每天被推出去透透空氣，有一定的時間睡覺，每天有一定的時間喂奶，弄得一整整潔潔，把時間分配得十分恰當，這樣有次序的生活。

雖然作了母親，但是並不因此使自己的生活有大的變化，自然是比較忙得多了，可是決不會因爲有了小孩子，家庭就會弄得一塌糊塗，家庭的佈置還是整潔如故，只不過是加了些不可免的東西，像小牀，小車，玩具等，然而這些東西並不使人看了感覺討厭，只會增加熱鬧。母親們也決不會因爲作了母親就特別裝出作了母親的樣子，她們每天還是依然打扮，而且也不爲了嬰兒閉居家中。至於母親們自己呢，所需要參加的團體，如宴會，俱樂部等，依然去參加。這並不是說作母親對嬰兒不十分負責，這是表明婦女並不爲作了母親就摧毀自己的生命。

猶太女子肩負蔬菜赴市場兜售

還有老處女，未婚女，寡婦等所生的孩子都得依法律撫育成人，否則便有罪。社會上既不議論她們，她們自己也不覺得一種羞恥，作工掙錢撫育自己所生的孩子，而且這個孩子便用自己的姓。如此成了習慣，大家並不以爲這種事情的發生是希奇，於是這些私生子便保全了自己的生命，而且私生子又是格外聰明伶俐，更增了人們對他們的愛護，同時私生子的母親們對於國家是有莫大的功勞。

在中華亦莫非如此

柯克生先生：

閣下信中所言之政策吾人當力求其實現！

福特V八之自述

福特汽車價值與服務之全史，吾人則信賴車輛作自身之表白。倘日常使用本公司車輛之人。而不加之以讚美。則吾人雖有所言，亦無足輕重矣。至於良以最後之表白，必須由車輛本身以爲之。唯一有力之宣傳者，要爲將其車輛在實際服務上動作之情形語其鄰人之車主耳。近日購買福特車輛者紛紛。大多數則均由現有車主之紹介而來者也。

密歇根州地特魯市福特汽車公司

亨利福特先生大鑒，敝人駕駛A型福特車六年，獲有異常優良之服務。嗣乃購一福特V八，其所駛行之哩數，尚不甚多，殊覺十分滿意。按A型及V八車，其機械方面之設計，敝人雖不詳悉，然於吾則殊有好感。但敝人從駕駛吾之福特車所得之最大愉快，一則由於信仰　貴公司之一般政策，二則由於深信製銷此車之方法，殊有益於吾全美之民衆耳。此達，祇頌

籌祺

柯克生敬上

柯克生用箋

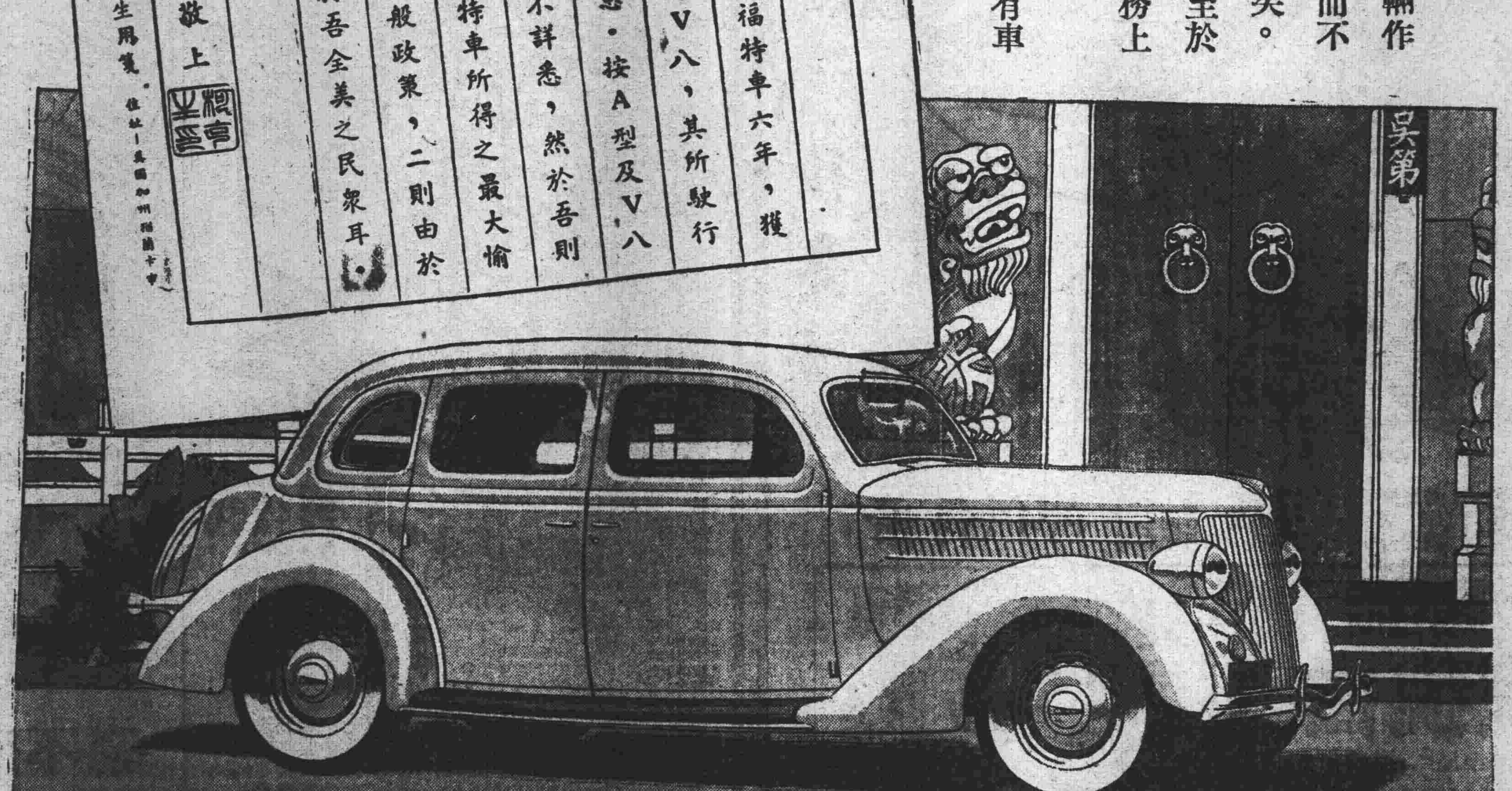

福特V八

惟有福特車能以低廉之價格予君以精美車輛之種種特色▲V八引擎▲中心平衡之乘坐▲全鋼車身構造（超安全之機械式車制▲全部裝用安全玻璃不另收費

南京經理處　美通汽車公司　下關江邊二二三號怡和棧房　電話四一四四一號

上海福特汽車公司　上海福州路江西路角亨密爾敦大廈

中央画刊

第三十七期

↑中委王寵惠乘康脫羅梭號郵船抵滬攝影　（順麟）

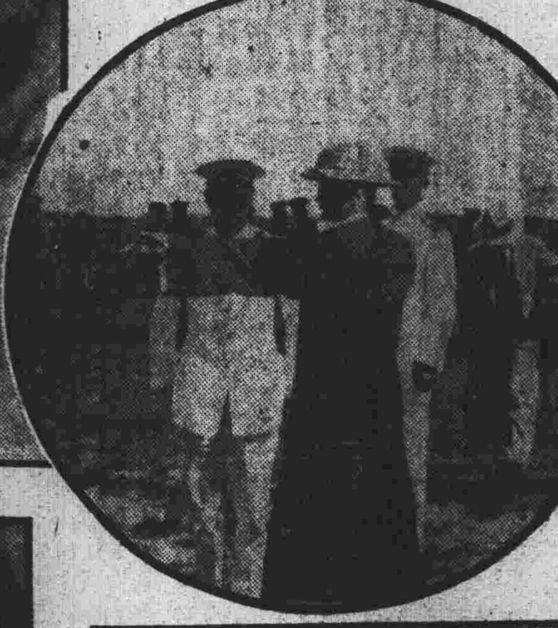

↓蔣委員長昨返京下機時攝影　（仲琪）

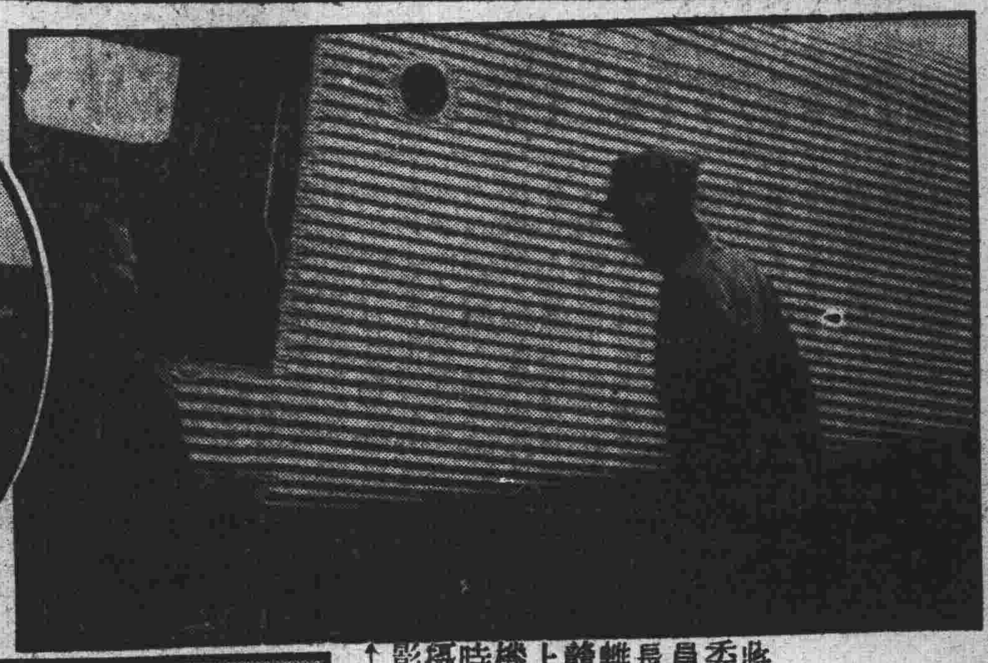

↑蔣委員長離贛上機時攝影

鵝群　古鄞護島紫樓亭　汪一庵作↑

我世運代表團抵國（一）總領隊王正廷等合影

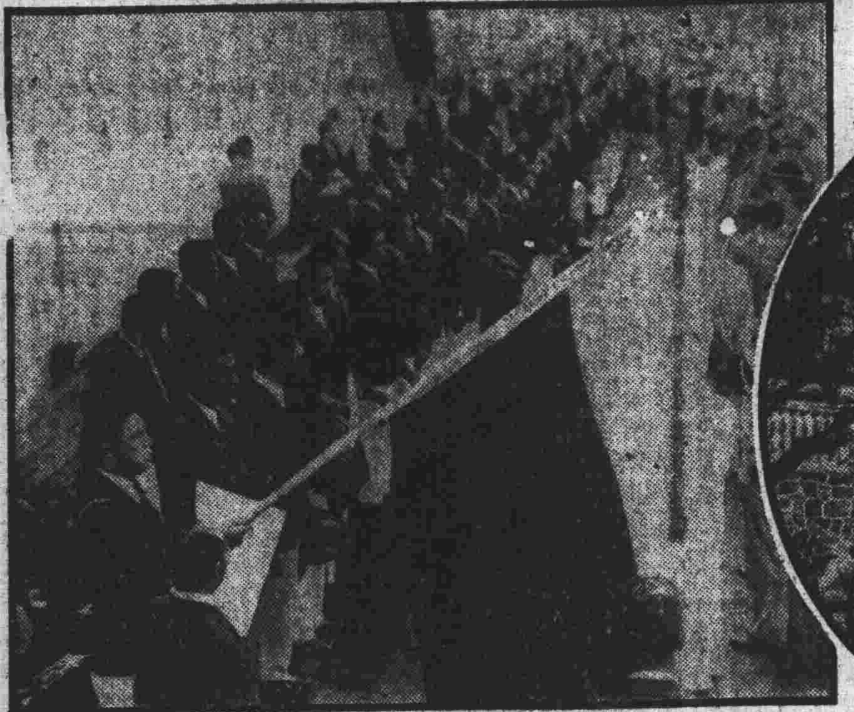

（二）全體團員合影↑　（順麟）

鎮海塔旁之觀潮者↓

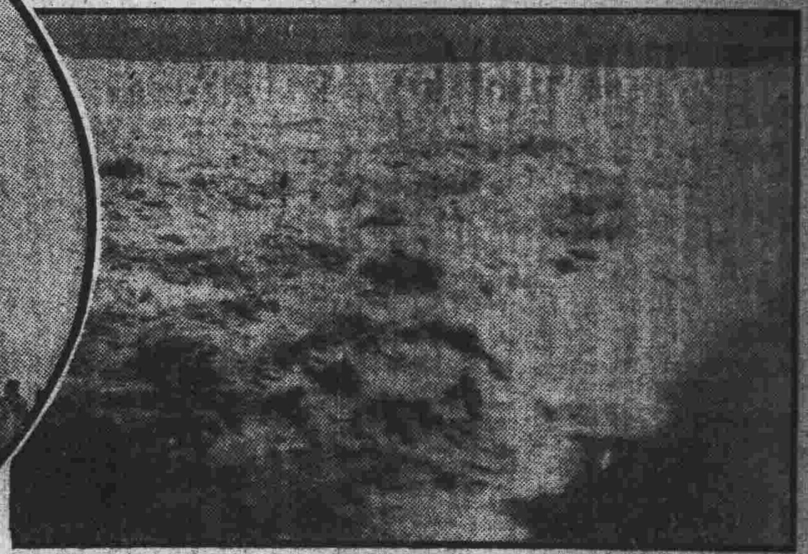

寧海觀潮　大潮經過觀台時↑

←網師園張大千所豢之虎已皈依印光法師取名格心此為大千女嘉德與虎格心合影　（學明）

↑教部國語推行會中國大辭典之編纂人員合影　（一鹿）

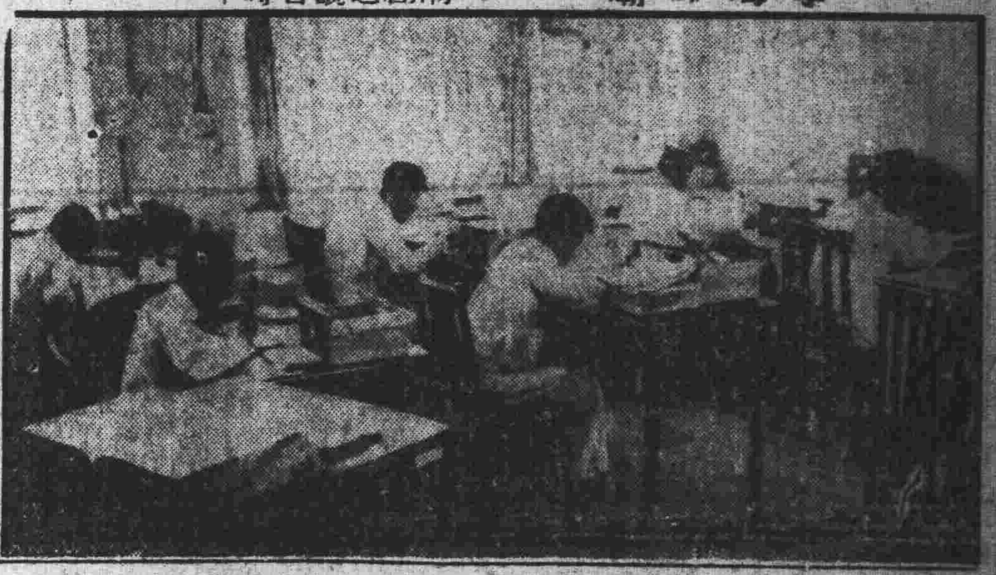

↑辭典組工作情形

房屋設計　磚瓦設計

設計新穎住宅　本社開業六年　設計房屋已逾一百　對於住宅設計尤具經驗　倘蒙各界委託設計　一切事務無任歡迎

金陵房產建設社啓　中山東路一九一號　電話二一九八七

便宜地產出售　福星營造廠吳大廷啓　兼理繪圖建築　地址淮清橋西一七一號　電話五一四七七

優良地產　廉價出售
基地坐落山西路約三畝每方四十元三步
南橋六畝餘每方廿八元第四住宅區約十一
畝每方三十五元中央路約四畝每方六十
五元紅花地大楊村四畝餘每方六十五元
接洽處　大行宮南京銀行信託部　電話二一六〇九

青色磚瓦　義合東　新事處新街口國貨銀行四樓　電話二一六九一　製造廠本京和平門外　電話二一九八零號

洋樓房招租　地點公共體育場旁體育里一號　大小十間　冷熱水衛生各具齊全　房租每月八十元　又中山北路海軍部側集成里五號十餘間　衛生設備具全　每月行租十九元　接洽處管家橋四三號　電話二一七九二

醫學

花柳專門　德醫　袁精九　主治內外科　時間上午八時至下午八時　唱經樓西街同濟診病所

眼科專門　醫師袁懷青專治一切眼病　（市政府西首邊）傳華診所

省三醫院　秋治內外花柳小兒產婦等科　包戒鴉片　女醫接生　並設電療部　檢查部　及清潔病室　院址浮橋南首　電話二二二二二

國醫　張友之　精研理論兼承家學淵源　專治內外各症　門診上午八時至下午四時　出診逾時　急症隨請隨到　門診一元　出診五元　路遠另議　平民減半　診所現遷洪武路小火瓦巷二十號　電話二三〇三四號　介紹人　谷正倫　鈕永建

程立卿女醫師　兒科　婦科　精治　不孕　經痛　血崩　白帶　精理難產　經驗接生　（診所）楊公井國民戲院前　電話二三一四六號

留日　呂菊芬女醫師　主治　產科　婦科　痔科等症　地址洪武路壽康里六號　電話二三三三三

內科　兒科　江文波醫師　地址中山路三二六號（同仁街口北首）　電話原係二七一六　現改二二六五四號

胡鵬淋濁專療所　電療機　長波短波　專治五淋白濁　顯微鏡　太陽燈　割包皮　大行宮中國銀行對門花柳專科醫師胡鵬診所

廣東醫院
特設專門戒烟部
住院包戒等級
㊀普通收費四十元
㊁頭等收費七十元
㊂優等收費一百元
㊃特等收費一百五十元
（章程函索即寄）
統治花柳白濁，陽萎早洩。婦科接生，留醫留產。
院址　總院中山東路　分院中華路北
電話二二七八三　五二七〇四

楊拯診所　電療　超短波　長波　感傳電　檢查　顯微鏡　細菌培養　泌尿專科　電割痔瘤　地址石板橋泰山坊　時間上午八時至下午八時　電話門診二二二二九

博愛醫院　西華門四條巷口一六三　留日醫學士戴天青　花柳白濁　下疳橫痃　無手術消腫　新久白濁　新藥注射　【特設】戒煙　電療　太陽燈　檢查　痔科　永不復發

周善同病原撿驗室　同仁街七十號之二　電話二二四二七

國醫　謝浩如　應診時間　門診上午八時至十二時　下午五時至七時　出診下午二時至五時　診金一元　不限時間　診所北門橋珠江路一百零十號謝天生國藥號

百齡醫院　院址國府路九九號　電話二二三三一　負責根治　新老白濁　男女一切　花柳副症　特設　電療科　戒煙科　▲精割包皮過長▼

市府註冊　花柳專科　國醫　高煥然　前因母喪停診一月　致患者空勞往返　實深歉仄　承各界要求早日開診　現定即日起每日上午九時至十二時診病　下午停診　至七日後即十月八日起全日應診　特此告白　專治白濁　各種淋病　九炎痔瘡　包皮　梅毒　橫痃　下疳　保險除根　一切花柳副症　▲診所成賢街後面雙井巷七號

贈書　遺精早洩　調經種子　療治秘方

北平老牌　馬應龍眼藥　專治眼病　電話二二七四六　南京白下路　下關大馬路

白敬宇眼藥　專治　迎風流淚　暴發赤腫　眼瘡昏痛　總店南京朱雀路上海銀行大廈　華南支店白下路昇平橋　電話五二五四號　五二一六九七號　分銷處中央商場中央書報社

白濁　大號超短波透熱電療機　包皮過長　本所專門研究　割治　時間上午七時至下午七時　地址中山北路鼓樓

敬送白濁除根方　非贈偽方　即寄不取分文　祖傳秘方　治五淋白濁婦女白帶　不論新起久患　服永除根　照常　上海法界維爾蒙路一九四號

贈淋濁根治驗方　本社鑒於世人患白濁者無徹底斷根治法　發明公開濟世　實驗理論　裝訂一冊　欲索者不取分文　郵箱

感謝約翰醫院　本人患痔廿餘年　曾經割針拔等手續未能見效　現蒙約翰醫院以中西法包診　痊癒　特此鳴謝　並告同病諸君　院址在本京大行宮

瑞有氏　黑色補丸　南京白下路二九五號　韓奇逢公司

樵山醫院　專治內外花柳各科　特設　愛克司光裝置　超短波透熱電療機　高調波電療機　大號太陽燈　戒烟科　院址龍王廟　電話二二一四八

小格廣告

全外國語學校　特理化　招數　新生　系別：英、法、德、日、俄、高等理化　報名：即日起　開學：十月一日　簡章函索附郵二分　校址：中山路（韓家巷口）二一八號

大三元酒家　首都唯一之粵菜館　新增燒滷臘味　價廉味美　早午名茶美點　七時開市　夫子廟貢院街　電話五一四六五　五二〇九〇

蔣復興　第二支店　味之三傑　蘇州野味　廣東臘味　蘇州醬味

可愛的奶羊
牠的奶比牛奶可省四倍的消化力，牠的奶中的鐵質比牛奶多七倍，所以牠的奶是嬰兒及老者弱者的恩物，敝場羊奶久為京市各界所歡迎。牠奉獻吃家庭間的剩菜剩飯，很潔淨很老實，最喜和小朋友玩，所以牠是最珍貴最可愛的家畜。
大宗奶羊　廉價出讓
南京牧場謹啓　地址南京中央門外　電話三一〇四一

起士林咖啡館　本店為一等咖啡西餐館　在中國最為著名　並設西點糖菓麵包部　其品質惟一　即「超等」蘇打水　貯藏器各種冰淇漣及各種冰凍飲料　中山東路廿五號　電話二三六五一

仁孝殯儀館　永安公墓　地址莫愁路朱狀元巷口　電話五一五〇八　五二四三一

佛泰樟木箱　秋季大減價照碼七五折八折　地址中華路府東街一二八號